EL TIEMPO

El pronóstico para hoy: Tiempo mejorando, con leve descenso de temperatura; vientos moderados a regulares, prevaleciendo del sector Este. La mínima pronosticada para hoy, 8º. Para mañana se anticipa algo nublado. Poco cambio de temperatura. Máxima de ayer: 12º 6, a las 11.50; mínima, 10º, a las 4.20.

crónica

FIRME JUNTO AL PUEBLO

EDICION DE LA MAÑANA

Año III — BUENOS AIRES, SABADO 18 DE SETIEMBRE DE 1965 — Nº 763 — $ 10.

CORDIAL DESPEDIDA A GIUSEPPE SARAGAT, QUE VIAJO A CHILE

INFORMACION PAGINA SIETE

Vallese: Una Comisión Municipal de San Martín Investigará al Hospital Thompson

INFORMACION PAGINA SEIS

LA PAZ MUNDIAL EN PELIGRO: CHINA ATACARIA A LA INDIA

INFORMACION PAGINA TRES

EXTRAÑO VISITANTE

Asombrosa foto, tomada en Villa del Parque, por Angel Romano, hace 12 días, a la 0.30, con una máquina Welti, película Agfa, velocidad 25. La forma del plato volador coincide exactamente con el visto ayer, en tierra, en Sudáfrica. Foto y negativo están a disposición de los técnicos. (Pág. 7)

UNIONE E BENEVOLENZA

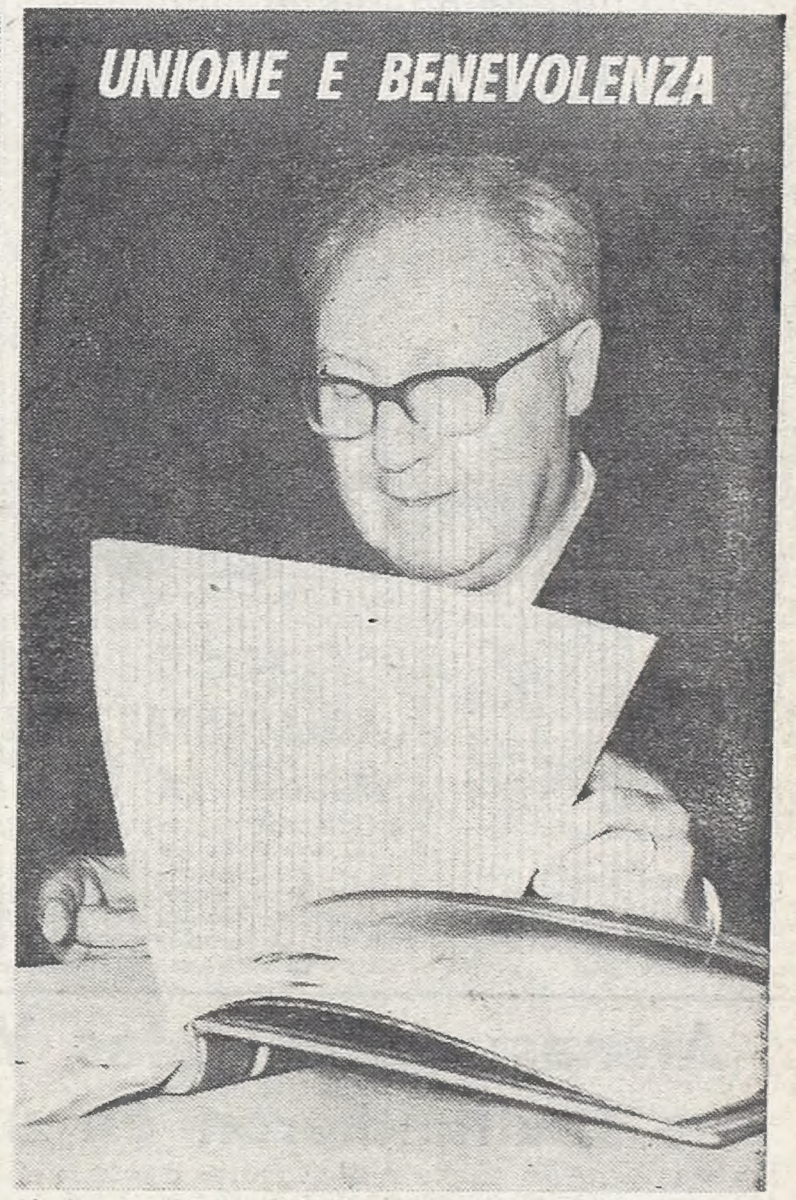

Antes de partir a Chile, Saragat fue a "Unione e Benevolenza", en donde saludó a sus connacionales y firmó un libro. Deja gran recuerdo. (Pág. 7)

REPORTERO

por BASURIO

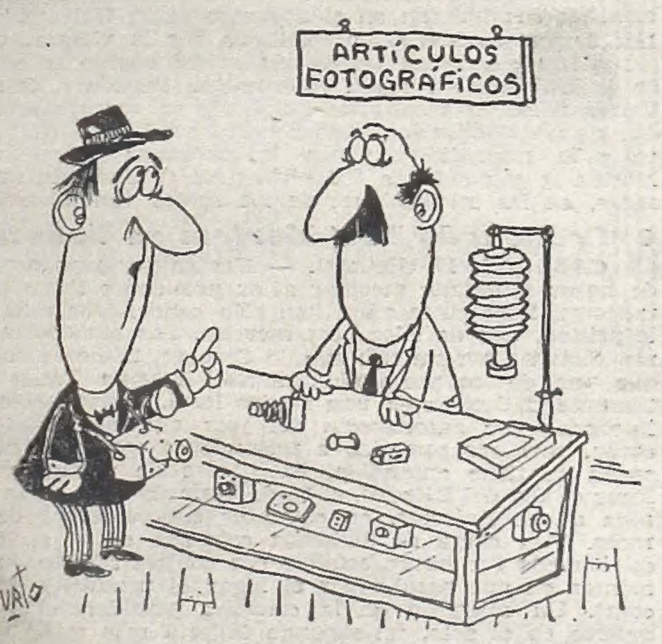

—Una cámara, un flash, dos paquetes de algodón y 16 metros de venda...

En la cancha fue un león. Lesionado, siguió jugando. Y su cabezazo dio con la pelota en el travesaño. Fiel a la tradición uruguaya, fue todo corazón. Ahora 21 días de yeso. Es Elvio Pavoni. La esposa es su estímulo (Página 16).

URUGUAYO DE LEY

CONSTANTINO LE OTORGO MANDATO

Stefanopulos Intenta Afianzar un Gobierno

★ **ATENAS, 17 (Reuter).** — El ex vice primer ministro Stefanos Stefanopulos recibió mandato para formar un nuevo gobierno esta noche, en otra tentativa más por poner fin a la prolongada crisis política griega. El rey Constantino oficialmente le otorgó el mandato en una reunión en el palacio real.

● ***Juran los Ministros***

Concurrieron también a la reunión en el palacio los 17 miembros del elenco ministerial integrado por Stefanopulos, para jurar en presencia del rey.

Esta es la tercera tentativa del rey Constantino para formar un gobierno estable desde que obligó a dimitir al primer ministro Georges Papandreu el 15 de julio.

Stefanopulos podrá formar un nuevo gobierno si un grupo numeroso de parlamentarios de la Unión del Centro, que responde a Papandreu, desoye la voz del caudillo y respalda a la nueva administración.

● ***Sus Fuerzas***

Stefanopulos cuenta ya con el respaldo de núcleos conservadores en el Parlamento, la Unión Radical Nacional, que tiene 99 diputados y el progresismo, representado por ocho bancas.

El nuevo primer ministro dijo ayer que confiaba en ganar un voto de confianza durante la semana próxima. Sin embargo, los simpatizantes de Papandreu expresaron que derribarían a Stefanopulos tal como habían derribado a los otros dos gobiernos.

Stefanopulos fue vicepresidente durante el gobierno de Papandreu y se separó de éste hace varias semanas.

● ***¿Fin de la Crisis?***

ATENAS, 17 (France Presse). — El nombramiento, por el rey Constantino, de Stefanopulos, y la jura del cargo por parte de éste y 18 ministros, ponen término, probablemente definitivo, a la crisis gubernativa griega, planteada el 15 de julio pasado.

El hecho de que seis diputados hasta ahora "papandreistas" figuren entre los nuevos ministros, totaliza en 150 (sobre 300) el número de los diputados favorables al nuevo gobierno (99 de la Unión Nacional Radical, 8 progresistas y 43 "disidentes").

Es muy probable que otros diputados papandreistas se unan a ellos, o que algunos se abstengan. De todas formas, el bloque Unión del Centro papandreista - E D A (extrema izquierda) perdió ahora la mayoría y es en la calle y ante la opinión solamente, que deberá de ahora en adelante conducir la lucha.

● ***Grave Derrota***

El líder de la Unión del Centro sufrió esta noche su más grave derrota desde el principio de la crisis. El gobierno Stefanopulos, diferentemente de los de Novas y Tsirimokos, que lo precedieron y que fracasaron ante el Parlamento, es un gabinete llamado de "colaboración", ya que se compone de un representante del Partido Progresista de Spyros Markezinis y uno del Partido Nacional Radical.

Ambos son ministros sin cartera, destinados a asegurar una presencia simbólica de su partido. La realidad del poder se ejerce por el "centro disidente", que se convirtió en "la tercera fuerza" del Parlamento.

El nuevo gobierno se presentará ante la cámara el miércoles 22.

Apoyan los EE.UU. la Candidatura de Fanfani en la ONU

★ **NACIONES UNIDAS, 17 (ANSA).** — Estados Unidos anunció hoy su "amplio apoyo" a la candidatura del ministro de Relaciones de Italia, Amintore Fanfani, para la presidencia de la vigésima asamblea general de las Naciones Unidas.

El anuncio fue hecho por un vocero norteamericano poco después de que el embajador italiano ante la ONU, Piero Vinci, anunció oficialmente la candidatura del ministro Fanfani, señalando con énfasis el papel del político italiano en problemas como el desarme mundial y la desnuclearización.

La candidatura de Italia es hasta el momento la única oficializada y con el apoyo declarado de algún grupo, en este caso Europa Occidental, Estados Unidos y algunas naciones latinoamericanas.

La otra candidatura posible es la de Yugoslavia, cuyo ex ministro de Relaciones, Coca Popovic, arribará en estos días

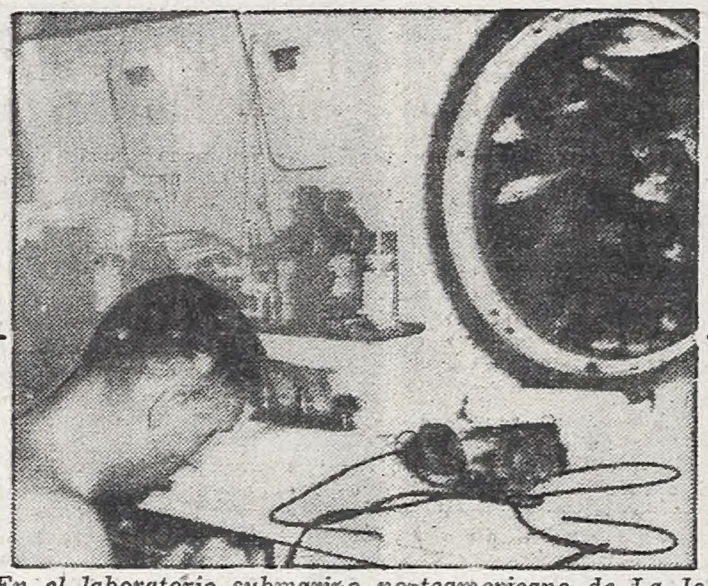

En el laboratorio submarino norteamericano de La Jolla, California, el acuanauta Berry Cannon repara un aparato de transmisión, mientras por el ojo de buey desfila la fauna de las profundidades marinas.

ACUANAUTAS INGLESES, TAMBIEN INICIAN LA VIDA BAJO EL AGUA

★ **PLYMOUTH, Inglaterra, 17 (Reuter).** — Los acuanáutas Colin Irwin, de 19 años de edad y John Heath, de 21, comenzaron el primer experimento inglés de vivir bajo el agua, sobre el lecho del mar y frente a Plymouth. Los acuanáutas se sumergieron anoche para entrar en un cilindro de acero que será su hogar durante una semana y una base para sus experimentos biológicos.

Expuso Leonov las Razones Rusas del Término Cosmonauta

★ **ATENAS, 17 (France Presse).** — Los soviéticos llaman a sus hombres del espacio "cosmonautas", mientras que los estadounidenses los califican de "astronautas". ¿Quién tiene razón?

La cuestión fue planteada hoy, al "cosmonauta" Alexis Leonov, quien respondió:

"Nosotros tenemos la costumbre de decir "cosmonauta porque el vuelo de los primeros hombres en el espacio se efectúa en la cercanía cósmica de la Tierra. Cuando el hombre pueda ir más allá de los arrabales terrestres, hacia los planetas del sistema solar, entonces se podrá calificar de astronautas a los que efectúen tales viajes".

● ***Sin Fecha***

ATENAS, 17 (France Presse). — "Los soviéticos no han fijado aún, una fecha para el envío de cosmonautas a la Luna", declaró en el transcurso de una conferencia de prensa el académcio Leonid Sedov.

Atenas: Astronautas Yanquis y Soviético se Confundieron en un Histórico Abrazo

★ **ATENAS, 17 (Reuter, ANSA y France Presse).** — Los cosmonautas norteamericanos Gordon Cooper y Charles Conrad mantuvieron una entrevista esta tarde con el colega soviético Pavel Beliaev y con el padre de los sputnik soviéticos, el científico Iyan Sedov, en el hotel "Hilton".

● ***Presencia Real***

Presenciaron la histórica reunión el rey Constantino y la reina Ana María, además de los reyes de Dinamarca, el rey Federico y la reina Ingrid.

Los astronautas Gordon Cooper y Charles Conrad se entrevistaron con el cosmonauta Pavel Belaiev al final de la sesión plenaria del Congreso Internacional Aeronáutico y convinieron en que se escucharía el informe de los norteamericanos de su vuelo de ocho días por el espacio. Fue la primera vez que se reunieron.

● ***Cambian Insignias***

En un apiñamiento de delegados y periodistas los norteamericanos y los rusos se abrazaron y cambiaron entre sí insignias de vuelo. El otro cosmonauta ruso, compañero de Belaiev, Alexei Leonov, que está también en Atenas para el congreso, no asistió a la reunión plenaria de hoy.

Primeramente Conrad se quitó la insignia de alas de oro de la solapa de su saco y se la dio a Beliaev. El ruso se quitó la suya con las letras "CCP" (URSS) de su uniforme y la colocó en la chaqueta de Conrad.

● ***Amplias Sonrisas***

Cooper, Conrad y Beliaev sonrieron de buen grado y parecieron contentos, aunque realmente no tuvieron tiempo de cambiar impresiones.

TREINTA Y NUEVE MUERTOS EN DOS GRAVES ACCIDENTES DE AVIACION Y UN SABOTAJE

★ **MONTSERRAT, Indias Occidentales Británicas, 17 (Reuter).** — Los 21 pasajeros y nueve tripulantes del avión a reacción de la Panamérican, con destino a Nueva York, perecieron al estrellarse el aparato en una serranía, en Montserrat, en la isla Leeward, de las Indias Occidentales.

Las versiones procedentes del lugar del accidente, decían que se habían avistado los restos del avión, sin advertirse signos de sobrevivientes. El accidente ocurrió esta mañana.

El avión se estrelló contra la montaña, a una altura de 760 metros; el lugar del accidente es de difícil acceso. El Boeing 707 había partido de la Martinica con destino a Nueva York, vía antigua. Las versiones decían que se estrelló contra la ladera de la montaña Cances, cubierta por la niebla, en medio de una densa lluvia. Según se afirmó, el avión se incendió inmediatamente.

● ***Nueve Muertos en Ecuador***

GUAYAQUIL, 17 (Reuter). — Nueve personas perecieron cuando un aparato de transporte Douglas, perteneciente a la compañía Transportes Aéreos Orientales, cayó a tierra incendiándose durante un vuelo por el interior del país, indica un comunicado oficial, dos sobrevivientes se hallan heridos.

● ***Sabotaje en Perú***

LIMA, 17 (ANSA). — Un avión militar de transporte de la fuerza aérea peruana fue "saboteado", según una información del diario "La Crónica". El aparato, un "SATCO", se dirigió a Cuzco cargado de bombas incendiarias, destinadas a terminar con los Castro-comunistas de Mesa Pelada. Cumplido su objetivo, poco antes de partir de retorno a Lima con guerrilleros capturados y algunos militares, se advirtió que las llantas del aparato estaban averiadas. La policía ha intensificado la investigaciones para determinar quiénes son los autores del "sabotaje", teniendo en cuenta que el aeropuerto Velazco Astete se hallaba celosamente custodiado.

crónica EN EL MUNDO

Sonrientes y contentos, los hijos del dirigente integracionista norteamericano y Premio Nobel de la Paz, Martin Luther King, se dirigen a una escuela de Atlanta, Georgia, donde recientemente se han integrado cincuenta establecimientos educacionales.

LA POBLACION MUNDIAL AUMENTO UN TERCIO EN UNA GENERACION

★ **NACIONES UNIDAS, 17 (Reuter).** — La población mundial aumentó un tercio en una generación, indica el anuario demográfico aparecido hoy. En los treinta y tres años que van de 1930 hasta 1963, aumentó en más de mil millones, hasta un total de 3.160 millones. Más de la mitad del aumento se registra en Asia. Solo en los primeros tres años de la década del sesenta, la población mundial aumentó en 170 millones —equivalente a las poblaciones combinadas de Brasil y Japón—. La natalidad sube en Europa, pero la más alta se registra en Mali, donde se calcula en el 62 por mil de la población, afirma el anuario. Tokio sigue siendo la urbe más populosa del mundo. La ciudad propiamente dicha tenía una población calculada en 8.733.000 personas en 1963 y con los distritos aledaños tenía 10.428.000. Le sigue Nueva York, con 8.086.000 almas en 1963 y con 11.291.000 incluyendo tres distritos vecinos. Londres, en el mismo año, tuvo solo 3.184.000 habitantes en la zona central, pero 8.186.830 en el "Gran Londres'.

● ***Inundaciones: 7 Muertos en Argelia***

ARGEL, 17 (France Presse). — Siete muertos, catorce heridos y varios desaparecidos son los efectos provisionales de la inundación de dos ríos próximos a Setif, al Este de Argel.

● ***Castro Visitó la Embajada Mexicana***

LA HABANA, 17 (France Presse). — El primer ministro cubano, Fidel Castro, asistió anoche a una recepción ofrecida en la embajada de México en La Habana, con motivo de celebrarse el aniversario de la independencia. Castro felicitó al embajador mexicano, Pamanes Escobedo, en nombre de su gobierno. Asistieron igualmente miembros del Partido Unido de la Revolución Socialista e integrantes del gabinete, así como todo el cuerpo diplomático, incluyendo a los embajadores de los países socialistas.

● ***Cáncer: Examinan un Medicamento***

BELGRADO, 17 (ANSA). — La Secretaría de Salud Pública de la "Repuública Yugoslava de Bosnia-Herzegovina" anunció que el medicamento "HTS", del doctor Fagrudin Zejnilagic, "es examinado por una comisión de sanitarios y expertos. Hasta que la citada comisión no se pronuncie al respecto, el preparado no podrá ser puesto a la venta", agregó el comunicado. El "HTS", descubierto por el doctor Zejnilagic, parece haberse demostrado muy eficaz en la cura de formas avanzadas de cáncer. Las autoridades yugoslavas y los diplomáticos de varios países acreditados en Belgrado, continúan recibiendo pedidos del citado medicamento, formulados desde el exterior.

● ***Fiebre Amarilla en la Selva Peruana***

LIMA, 17 (Reuter). — La implacable epidemia de fiebre amarilla ha comenzado a arrasar tribus íntegras de la selva peruana. Hasta el momento han muerto sesenta selvícolas. Así lo reveló hoy, aquí, Gerardo Fast, director del Instituto Lingüístico de Verano, afirmando que la epidemia ha atacado las tribus de indios ubicadas en Chanchamayo, Tarapoto e Iquitos, en plena selva amazónica. Fast declaró a las autoridades sanitarias del Perú que los cadáveres han sido apartados para evitar el contagio. Afirma que las víctimas son, en su mayoría, niños

● ***Protesta Estudiantil: Heridos***

CARACAS, 17 (Reuter). — Estudiantes y campesinos armados irrumpieron en el decanato de la Universidad de Los Andes, en Mérida, protestando por la victoria de un grupo izquierdista en las elecciones del cuerpo estudiantil de la Universidad, según información llegada a Caracas. Varias personas resultaron heridas y se suspendieron todas las actividades académicas hasta que la situación vuelva a la normalidad, según los informes extraoficiales. Mérida se encuentra a 850 kilómetros al Sudoeste de Caracas, en las estribaciones de los Andes venezolanos.

● ***Condenado Post Mortem en Venezuela***

CARACAS, 17 (Reuter). — Cuatro personas acusadas de haber intentado asesinar al ex presidente Rómulo Betancourt, hace cinco años, han sido condenadas a 30 años le prisión, uno de ellos post mortem. Las sentencias fueron dictadas por un tribunal de Caracas, 24 horas después que uno de los procesados, Manuel Vicente Yánez Bustamante, falleciera en una clínica local, donde había sido internado por autorización del juez que entendía en la causa, para ser sometido a tratamiento contra el cáncer, según se tiene entendido. El intento de asesinato tuvo lugar el Día del Ejército, el 24 de junio de 1960, en la Avenida de los Próceres, en el sector sudoccidental de Caracas. Una carga de dinamita colocada en el automóvil estacionado fue hecha estallar por control remoto en momentos en que pasaba por el lugar el presidente Betancourt. Un miembro de la comitiva presidencial resultó muerto en el acto, un segundo falleció más tarde de las heridas recibidas, mientras que el propio Betancourt quedó lesionado en una mano.

Vietnam: Desaparece un As de la Aviación de los Estados Unidos

★ **WASHINGTON**, 17 (France Presse). — El Pentágono anunció esta noche la desaparición en Vietnam del Norte, de un as de la aviación norteamerica a, el teniente coronel ... es Robinson Risner, cuando efectuaba una misión aérea.

Rister tenía 40 años y estaba especializado en la destrucción de puentes. Durante la guerra de Corea, había derribado 8 aviones enemigos.

En mayo pasado, Risner fue el primer aviador que recibió la medalla de la "Air Force", condecoración que hasta entonces solo había sido otorgada a título póstumo. En sus 22 años de servicio, había obtenido varias condecoraciones importantes, por sus hazañas.

El coronel Risner estaba casado y deja 5 hijos.

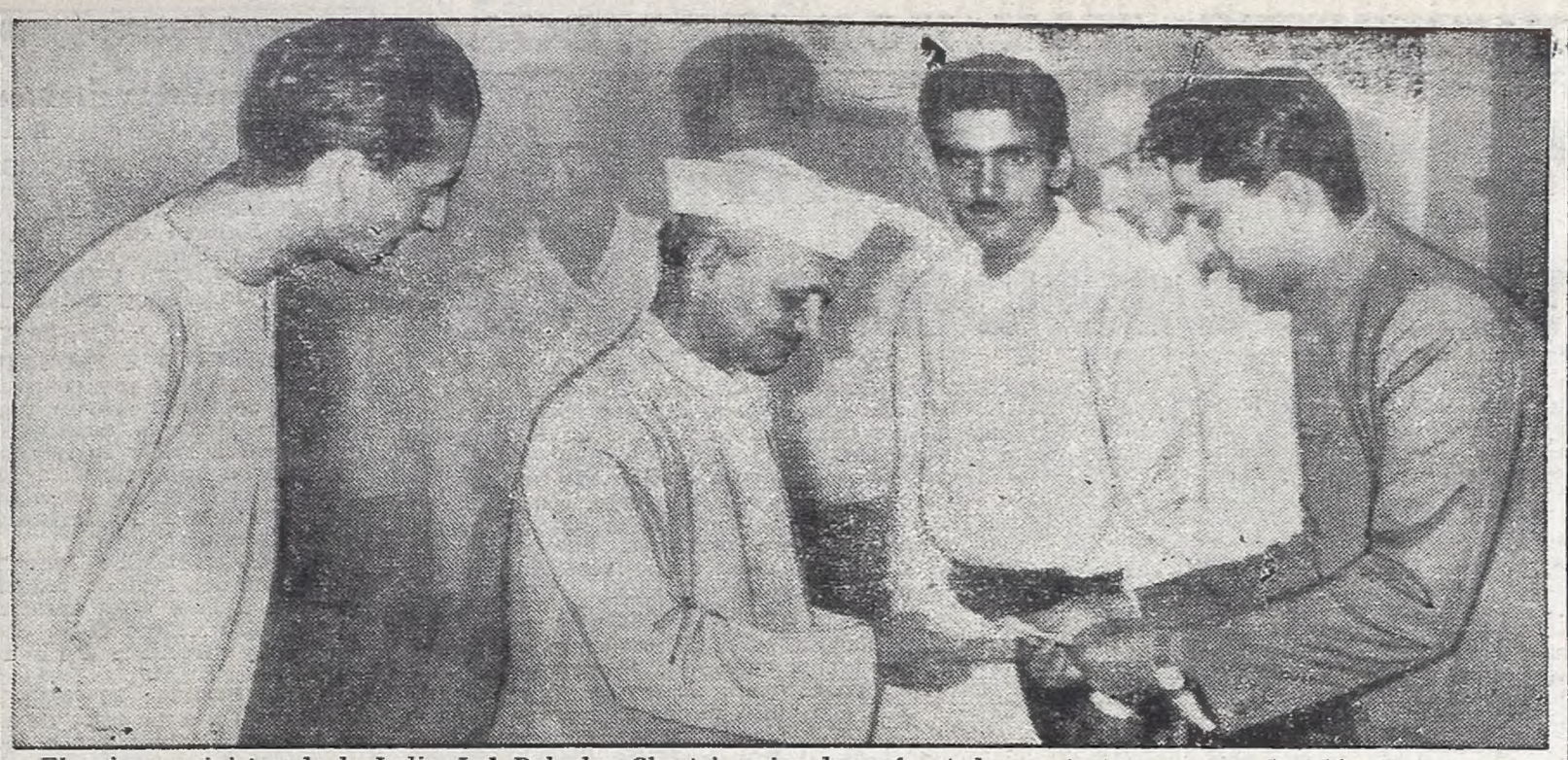

El primer ministro de la India, Lal Bahadur Shastri, quien ha enfrentado con tacto, pero con decisión, la amenaza de China roja, ha solicitado un estudio conjunto del problema fronterizo, mientras advirtió que su país luchará con arrojo si es atacado por tropas de Pekín.

Gangsters en Perú: Paga 500 Dólares o Asesinan a su Hijo

★ **LIMA**, 17 (Reuter). — La esposa de una alto funcionario de la UNICEF, ha denunciado a la policía que una banda de raptores ha puesto precio a la vida de su hijo.

Margarita de Yoffre, de nacionalidad alemana, esposa de un funcionario de la UNICEF, actualmente en Montevideo asistiendo a un Congreso, ha solicitado protección policial, al haber recibido continuas llamadas telefónicas donde se le dice "¡Silencio!, no diga nada a la policía, y páguenos 500 dólares, o matamos a su hijo".

• *Cinco Detenidos*

En una rápida redada policial, la policía detuvo anoche a 5 individuos con antecedentes en esta clase de delitos.

"Si Somos Atacados, Lucharemos", Dijo Lal Bahadur Shastri

ESPERA INDIA UNA OFENSIVA DE CHINA, POR EL NORESTE

★ **WASHINGTON**, 17 (France Presse). — El embajador de la India en los Estados Unidos, B. K. Nehru, declaró hoy que esperaba un ataque de China Comunista, que podía ser inminente, a lo largo de la frontera del Noreste de la India, y denunció la existencia de movimientos de tropas comunistas chinas en dicha zona.

Agregó el embajador hindú que existe un complot entre la China Comunista y Pakistán, para debilitar a la India y comprometer su esfuerzo militar contra Pakistán. Agregó Nehru que la situación es seria.

• *Ovacionan a Lal Bahadur*

NUEVA DELHI, 17 (Reuter). — La India se irguió hoy desafiante ante China, y aseguró que lucharía si es atacada. El primer ministro Lal Bahadur Shastri fue ovacionado en el Parlamento al dar a conocer su respuesta al ultimátum lanzado ayer por Pekín, exigiendo el desmantelamiento de todas sus instalaciones militares de la remota región fronteriza de Sikkim, en el lapso de tres días so pena de sufrir graves consecuencias.

Shastri manifestó: "Si somos atacados, lucharemos por nuestra libertad con férrea determinación".

"La India, que está ya envuelta en una cruenta guerra con Pakistán, no se amedrentará por el poderío chino", expresó.

Pero el primer ministro hizo una concesión en interés de la paz, a fin de que los chinos no tengan pretextos para fundamentar una agresión. La India está dispuesta a que se lleve a cabo, cuanto antes, una inspección conjunta de las instalaciones militares en la frontera, consignó Shastri.

• *"Real Amenaza"*

PARIS, 17 (France Presse). — "Una real amenaza contra la paz mundial es inminente en el momento actual", declaró hoy el secretario general de las Naciones Unidas, U Thant, ante el Consejo de Seguridad. La afirmación fue hecha al informar sobre su misión de paz en la India y Pakistán, misión cuyo término coincide con la amenaza de una intervención china en la India.

A este respecto, el representante hindú en el Consejo de Seguridad manifestó que la complicidad entre China y Pakistán había quedado demostrada con el ultimátum de Pekín contra la India. Ayudado por China, Ayub Khan quiere obligar a la India a batirse en dos frentes, agregó, afirmando solemnemente: "Estamos amenazados por una invasión china".

Haciendo notar la paradoja existente en el hecho de que el Consejo sea unánime en reclamar el "alto el fuego", pero incapaz de conseguirlo, U Thant presentó determinadas sugerencias para guiar la acción del organismo internacional:

1º) Ordenar a ambas partes que cesen las hostilidades.

2º) Solicitar una reunión de alto nivel entre los dirigentes hindúes y paquistanos, en un territorio neutral, aceptable para ambos países, y si es necesario con la ayuda de un comité del Consejo.

3º) El Consejo debe examinar qué ayuda práctica puede aportar para garantizar el respeto al "alto el fuego" y para controlar la retirada de las fuerzas a sus posiciones anteriores, de acuerdo con la resolución del 6 del corriente.

CONCILIO VATICANO: SE PIDE LA TOTAL LIBERTAD RELIGIOSA

★ **CIUDAD DEL VATICANO**, 17 (Reuter). — El jefe de los católicos británicos urgió hoy al Concilio Ecuménico, que reúne a 2.200 obispos de todo el orbe, para que declare con valentía que la "Iglesia sostiene de una vez y para siempre la total libertad y tolerancia en todo el mundo".

El cardenal John Heenan, arzobispo de Westminster, fue el principal orador de un debate celebrado hoy sobre el contencioso proyecto de libertad religiosa. Los otros oradores del debate de hoy se volcaron por partes iguales hacia ambos bandos de opinión.

En voto preliminar acerca de este tema se efectuará posiblemente el lunes luego del receso de fin de semana, lo que dará una visión más concreta acerca del poder numérico de los bandos progresista y conservador.

A juzgar por el resultado del debate de hoy, la oposición a dicha declaración sería más importante de lo que se creía. El cardenal Heenan recordó a los delegados aquellos días en que católicos y protestantes se perseguían unos a otros. Declaró que en algunos tiempos "era costumbre, en ambos bandos, el quemar a los herejes. Hoy ningún cristiano estaría dispuesto a defender tales actitudes intolerantes".

Agregó que los obispos deberían examinar la acusación que se hace a la Iglesia Católica de "apoyar la libertad religiosa cuando es minoría, pero suprime dicha libertad a los no católicos cuando se siente suficientemente fuerte como para hacerlo.

"Ello constituye en realidad una parodia de la doctrina católica que predica una ley para cuando somos ricos y fuertes y otra muy distinta para cuando somos pobres y débiles", dijo. "Sería sin embargo inútil y también falso el negar el hecho, bien conocido, de que en ciertos lugares los protestantes han sufrido persecución de manos de los católicos", agregó.

El primado de Irlanda, cardenal William Conway, dijo que el proyecto de declaración era "satisfactorio y aceptable", pero que necesitaba ser pulido en algunas de sus partes. Se opuso al proyecto del cardenal Ottaviani, secretario de la Curia Romana y conocido conservador, expresó que la declaración contenía "muchas cosas contrarias y opuestas a la doctrina cristiana" y debería ser revisado.

LA UNIVERSIDAD DOMINICANA DEFENSORA DE LA SOBERANIA

★ **SANTO DOMINGO**, 17 (Reuter). — Estudiantes, profesores y personal universitario no docente decidieron aquí, reanudar las clases el 27 del corriente. en abierto desafío a una orden emitida ayer por el consejo universitario, en el sentido de cancelar toda actividad, hasta que se pueda restaurar el orden en la universidad.

Los docentes y estudiantes se reunieron ayer y decidieron también aprobar una lista de estatutos que regiría las actividades del consejo universitario provisorio, que quieren que reemplace al actual.

Una de las funciones del consejo provisorio sería "defender la soberanía nacional de la República Dominicana", y "recurrir a cualquier iniciativa para liberar al país de tropas extranjeras".

• *Saqueo en Brasil*

RIO DE JANEIRO, 17 (Reuter). — Un grupo de manifestantes, aparentemente comunistas, saquearon el edificio de la Asociación Cultural Brasileño-Norteamericana, en Joao Pessoa, capital del estado nordoriental de Paraiba. Según dijo la agencia noticiosa meridional, los manifestantes destrozaron anoche, una bandera norteamericana y varios retratos del extinto presidente, John Kennedy y su esposa.

• *Matan a un Policía*

CARACAS, 17 (France Presse). — Un inspector de la policía municipal del estado Miranda, colindante con la capital, fue asesinado anoche por elementos terroristas que lo ametrallaron desde un vehículo europeo, cuando el funcionario policial transitaba por una calle del barrio San Agustín, de esta capital.

• *Medidas de Previsión*

LIMA, 17 (ANSA). — La prefectura de la capital se ha convertido en un verdadero fortín, pues nadie puede acercarse sin identificarse y ser interrogado. Del mismo modo, quien entra o sale es revisado minuciosamente. Guardias de asalto, armados con metralletas, ocupan los lugares estratégicos y detectives de la División de Seguridad del Estado se encuentran apostados en los lugares adyacentes. Estas severas medidas fueron adoptadas en vista de que llamadas telefónicas anónimas han comunicado que se trata de perpetrar atentados terroristas contra ese local.

Conferencia Arabe: "No Intervenir en Asuntos Internos de Cada País"

★ **CASABLANCA**, 17 (Reuter). — Doce países árabes se comprometieron esta noche a no inmiscuirse en las cuestiones internas de los otros y a poner fin a las campañas de prensa y radio contra otros países árabes. Así se anunció en el comunicado final de la conferencia árabe en la cumbre que durante cinco días se reunió en esta ciudad.

• *Frustrado Golpe en Irak*

El comunicado siguió a informes no confirmados de que los líderes árabes trataron hoy el frustrado golpe de estado en Irak. El fallido golpe, aparentemente llevado a cabo por oficiales nasseristas, se produjo dos días después de que los líderes árabes asistentes a la conferencia firmaron un pacto de solidaridad. El comunicado, leído por el secretario general de la Liga Arabe, general Abdel Khalek Hassouna, en la sesión pública de clausura de la conferencia, enumeró los seis puntos del pacto de solidaridad árabe firmado el miércoles.

Los líderes árabes se comprometieron a observarlo estrictamente desde hoy y pidieron también al comando árabe unificado que coopere con la organización para la liberación de Palestina para instruir "tropas palestinas". El comunicado dice que los líderes árabes ratificaron un plan árabe conjunto "para defender la cuestión palestina en las Naciones Unidas". Los líderse acordaron trabajar para la concreción de la solidaridad árabe.

• *La Próxima Conferencia*

Estuvieron de acuerdo, asimismo, en que la próxima conferencia en la cumbre del mundo árabe se realice en Argelia. No se anunció fecha alguna, pero fuentes allegadas a la Liga Arabe dijeron que se esperaba poder efectuarla en setiembre del año próximo. Hubo ciertas conjeturas acerca de si la reunión final de la tercera conferencia de jefes de Estado de los países árabes habría sido adelantada una hora para permitir al presidente del Irak, Salam Aref, tomar el avión que lo llevaría de regreso a Bagdad. Previamente, antes de una reunión con el presidente egipcio Nasser, Aref telefoneó a Bagdad y fue informado de que la situación en esa ciudad era tranquila.

COMUNICADO

Debido a la gravísima emergencia planteada por la huelga decretada por el Centro de Maquinistas Navales, respecto de cuyas causas esta empresa es totalmente ajena, se avisa que el vapor "LIBERTAD" no podrá zarpar de este puerto el día 21 de setiembre próximo como estaba programado.

ELMA está realizando todos los esfuerzos posibles para la reanudación a la brevedad de sus servicios, esperando que pronto el "LIBERTAD" podrá efectuar su salida para Londres.

LINEAS MARITIMAS ARGENTINAS
ELMA

11 SOBREVIVIENTES: HAY DOS HERIDOS

Naufragio en el Plata: 4 Marinos Desaparecidos

★ LA PLATA, 17 (De nuestro corresponsal). — El estuario del Río de la Plata se convirtió hoy nuevamente en escenario de un penoso naufragio, resultas del cual cuatro personas —de una tripulación de 15— han desaparecido. El tremendo drama se desencadenó alrededor de los 14.30, hora en que el "Pontón Intersección", captaba un lacónico mensaje proveniente del buque tanque "Ministro Lobos", que se hallaba navegando a cinco millas de la farola de la entrada de los "malecones", especie de escollera que, al romper el oleaje de las aguas, permite que éstas entren calmas al puerto local.

La citada nave, informaba que en esa ubicación se hallaban flotando varias personas, tres de las cuales lo hacían en un bote salvavidas, mientras que otras dos se aferraban desesperadamente a la chimenea del buque accidentado.

● *El Salvamento: 11 Náufragos*

Con la premura del caso, las autoridades de la Prefectura Nacional Marítima despacharon hacia el lugar a los remolcadores "Pico Nave", "Santa Lucía" y uno de la Base Naval de Río Santiago, los que se unieron a las tareas de rescate que efectuaba el "Ministro Lobos". Esta nave había localizado ya a once tripulantes de la nave afectada, los que, luego de recibir los primeros auxilios, informaron que pertenecían al buque tanque "E-107", de la Marina de Guerra.

● *Dos de los Tripulantes Están Heridos*

Trasbordados luego al remolcador "Santa Lucía", para ser conducidos a Río Santiago, se pudo comprobar que dos de los ocho tripulantes presentaban heridas de cierta consideración, por lo que quedaron internados en el Hospital Naval de la citada base.

Mientras tanto, los otros buques desplegaban una amplia "batida" por las inmediaciones del naufragio, con el objeto de localizar a los restantes miembros de la tripulación del "E-107", que componían doce personas. Esta tarea se veía seriamente dificultada a causa de la fuerte correntada y el viento que soplaba en esos momentos.

● *Marina Informó del Naufragio*

La secretaría de Marina, sobre el naufragio, dio a conocer anoche el siguiente comunicado: "Aproximadamente a las 14.30, naufragó en el canal de acceso al puerto de La Plata, a unas cuatro o cinco millas al Norte del mismo, la embarcación E-107, de porte menor, con características de chata, afectada al transporte de agua, perteneciente a la Armada".

"Las causas se tratan de determinar. Acudieron en apoyo el remolcador "Quilmes", que salió de la base de Río Santiago, una lancha de salvamento de la Prefectura Nacional Marítica y el remolcador "Santa Lucía, de YPF. Intervinieron también dos lanchas destacadas del petróleo de YPF "Ministro Lobos", que se encontraba fondeado en la rada. Las condiciones meteorológicas reinantes en la zona son desfavorables, con características de temporal. El comando del Area Naval de Río Santiago se ha hecho cargo de las operaciones de salvamento correspondiente".

CRONICA DE PREVISION

PAGOS

BANCARIOS Y SEGUROS: El lunes y martes próximo se abonarán los beneficios con número par.

ESTADO: El lunes se pagará por intermedio del Banco Italiano en Córdoba y del Nuevo Banco Italiano en Santa Fe.

SERVICIOS PUBLICOS: Están pagando Banco Nación, Popular y Banco Italiano.

INFORMACION

COMERCIO E INDUSTRIA: Existe un convenio entre ambas cajas para otorgar beneficios definitivos cuando los aportes hubieran ingresado por error de apreciación de la tarea desempeñada, siempre que la caja a que debiera haber ingresado el aporte fuera la otra signataria de este convenio. El criterio de valoración de la prueba será el del organismo otorgante. Una comisión mixta nivelará las diferencias económicas que surjan del convenio.

EMPRESARIOS: Representantes de instituciones de previsión del interior realizarán el lunes una visita explicada a esta caja, interiorizándose del funcionamiento del régimen, luego de lo cual serán recibidos por el presidente y directores a fin de departir sobre la acción de la caja.

INDUSTRIA: El jubilado que vuelve al servicio debe comunicarlo a la caja, de no hacerlo será pasible de las penas establecidas por el decreto 12.458/57: reintegro de lo percibido indebidamente y no computación del nuevo servicio. Si comunica el reingreso, la caja disminuirá la jubilación en un 11 % y por los mayores de tal cantidad se percibirán 5.000 pesos. Al censar, podrá incluir los nuevos servicios si hubieran llegado a un año y reajustar el beneficio.

MINISTERIO DE TRABAJO: El Comité Ejecutivo Censal establecerá un servicio permanente de empadronamiento de beneficiarios, altas, bajas, distribución geográfica, sexo, edades medias, años medios de pasividad y estructura de haberes, en estrecha colaboración con los organismos de previsión.

ENTIDAD DE OBSERVADORES JUVENILES DE OVNI

★ Con el objeto de que los jóvenes tomen conciencia de que existen seres de otros mundos, se ha creado el Comité Internacional de "Jóvenes Observadores del Espacio". Para informar acerca de sus fines se realizó ayer una conferencia de prensa en donde el señor Ariel Ciro Rietti, presidente de CODOVNI (Comisión Observadora de Objetos Voladores No Identificados), presentó al señor Denis Courtney Embley, que representa en la Argentina al Comité Internacional que organiza esta entidad.

Esta organización tiene ya representantes en varios países del mundo: Inglaterra, Japón, Argentina, España, Estados Unidos, Venezuela y Alemania. Su objetivo es formar grupos locales y estudiar la palpable evidencia de que los platos voladores han estado visitando este planeta por centurias, posiblemente miles de años.

Paro comprender este fenómeno se facilitará a los jóvenes el acceso a libros y revistas sobre el tema, las informaciones proporcionadas por pilotos, policías, observadores adiestrados y también films y fotografías que lo testimonian.

El señor Denis Courtney Embley advirtió, además, que el intercambio de informaciones contribuiría al mejor conocimiento del tema y que era muy importante que el resultado de estas investigaciones llegara a la gente joven que es quien tendrá que enfrentar en un futuro no muy lejano las formas de comunicación con los seres de otros planetas.

CRONICA preguntó al señor Courtney Embley, por qué no se impartía esta forma de conocimiento a través de la escuela o la Universidad. El señor Embley contestó que era demasiado pronto para que se aceptara estos programas, pero que este objetivo es unos de los primeros pasos que esta organización se proponía dar. Mientras tanto las publicaciones y el intercambio de información permitirá preparar a los jóvenes para un fenómeno cuya existencia nadie puede ignorar, pero que requiere, para su real conocimiento, una exhaustiva información. Se le preguntó acerca de los medios económicos que financian esta organización. El señor Courtney Embley respondió rotundamente que esta movilización hacia el conocimiento "no es cuestión de dinero, porque lo que mueve a los "Jóvenes Observadores del Espacio" es un interés intelectual y práctico".

En México

★ CIUDAD DE MEXICO, 17 (Reuter). — Platillos voladores que brillaban y emitían luces, rondaron sobre las calles de la ciudad de México.

Un centenar de personas se reunieron en un lugar de la ciudad, y las mujeres se santiguaron al ver cruzar sobre sus cabezas un artefacto brillante.

En los barrios del Sudoeste de la ciudad, un testigo ocular dijo a los representantes de Reuter que algo que resplandecía con blanca luz y tres o cuatro veces más grande que el planeta Venus, los alarmó.

El cielo nocturno sobre la Capital fue surcado por los fuegos de artificio y los globos iluminados de las celebraciones del Día de la Independencia, pero los testigos presenciales insisten en que el objeto no era un fuego de artificio.

UN PLATO VOLADOR QUEMO LA RUTA EN SUDAFRICA: HAY DOS TESTIGOS

★ **JOHANNESBURGO, Africa del Sur, 17** (France Presse). — Un vehículo misterioso, al parecer un plato volador, despegó anoche de una carretera a unos 20 kilómetros de Pretoria, ante los ojos atónitos de dos policías sudafricanos, dejando marcada en el asfalto una circunferencia de unos dos metros de diámetro. El vespertino de Johannesburgo "Die Vaderland", publica la noticia con una foto de los rastros dejados por el plato volador.

Los expertos del Consejo para la Investigación Científica e Industrial, a demanda de la policía, inspeccionaron el asfalto quemado y recogieron muestras para analizar en el laboratorio. Según ellos, la circunferencia marcada a fuego debía haber sido hecha por gasolina inflamada; pero un técnico de trabajos públicos, que también examinó las huellas dejadas por el plato volador, declaró que la gasolina no podía quemar la carretera de tal forma.

El teniente coronel Brink, jefe de policía del distrito Norte de Pretoria, declaró que el acontecimiento está considerado como extraordinariamente misterioso y que las investigaciones prosiguen secretamente en el nivel más elevado.

Los dos policías testigos declararon que habían ido a cumplir una misión a una casa de campo y que al regresar vieron, en medio de la carretera, "un mar de llamas". Uno de ellos puntualizó que unos 10 segundos después pudo ver, a la luz de las llamas y los faros de su automóvil, un objeto que tenía forma de un trompo de niño, que ascendía a tan enorme velocidad que él, John Lockem, nunca había visto, para alejarse después hacia el Noroeste.

Lockem añadió que los chorros de llamas parecían salir de debajo del vehículo por dos aberturas, y que no se oyó ningún ruido. El otro policía, Koos de Klerk, también de raza blanca, añadió que en su opinión el objeto tenía la forma típica que se acostumbra a atribuir a los platos voladores.

El asfalto de la carretera siguió ardiendo bastante tiempo después de que el vehículo hubiese desaparecido de la vista. Los dos policías añadieron que cuando vieron el mar de llamas hacía tan solo unos cinco minutos que habían pasado por allí en su camino de ida, sin apreciar nada anormal.

Por otra parte, los habitantes de Boksburgo, a unos 30 kilómetros al Este de Johannesburgo, declararon haber visto dos apariciones de platos voladores alrededor de las 22.15 hora local.

En Francia

★ CALAIS, 17 (Reuter).— "Mi esposa huyó de dos extraños objetos voladores que se movían en torno de ella cuando se dirigía al trabajo", informó esta mañana un habitante de Calais. Era antes de las siete de la mañana y las calles estaban prácticamente desiertas, pero los informes llegados a la policía indican que otras personas también vieron los objetos, uno como un doble cohete y el otro, redondo y centelleante.

La mujer dijo a su esposo, identificado por la policía como señor Galli, que vio el doble cohete sobre su cabeza y apresuró el paso, pero el objeto dobló la esquina con ella y se le unió un segundo artefacto brillante con una aureola negra, volando a unos cincuenta metros sobre su cabeza.

PREDICCIONES DE UN ASTROLOGO

- Sucesos futuros en Argentina, Estados Unidos, España, Uruguay y en el resto del mundo.
- Presidentes propicios para la Argentina, de acuerdo con el signo zodiacal.
- Las personas y cada signo.
- ¿Por qué murió Kennedy?

UNA INTERESANTE NOTA

MAÑANA EN crónica

LA SUDESTADA PROVOCO INQUIETUD EN LOS POBLADORES DE LA COSTA DEL RIO

★ Inquietante situación provocó un comunicado emitido ayer, poco después de las 14, por la Dirección de Defensa Antiaérea Pasiva, que alertaba a la población ribereña sobre el desplazamiento desde el Norte, de un violento temporal. Se consignó en el boletín dado a publicidad por todos los medios de difusión masiva, que se trataba de una onda frontal en desarrollo y profundizándose sobre el Norte del litoral. Su desplazamiento se estimó hacia el Sudoeste, acompañado de moderadas lluvias y con aumento de vientos del sector Sudeste a una velocidad horaria de hasta 60 kilómetros sobre el Río de La Plata.

De acuerdo con las determinaciones del Servicio Meteorológico Nacional, el temporal podría afectar la zona comprendida desde la desembocadura del Río de la Plata hasta Mar del Plata. Por su parte, la Prefectura Nacional Marítima dio a conocer un comunicado similar al emitido por la Dirección de Defensa Antiaérea, mientras que por Radio Pacheco se comunicó la situación a las embarcaciones en navegación.

A medianoche reinaba absoluta tranquilidad en la zona ribereña comprendida entre Quilmes y Tigre. Las autoridades de la Subprefectura de Olivos informaron que las aguas se mantenían en su altura normal de 1,70, y que las medidas de precaución se tomarían solamente cuando llegaran a los 2,20.

Por su parte, las autoridades marítimas de Tigre, tampoco adoptaron medidas de emergencia, ya que el caudal del río era normal, igual que en San Isidro, Quilmes y la Boca.

● *Alto Uruguay: Normal*

La Subprefectura del Alto Uruguay informó que, en toda esa zona la situación era normal, consignando las siguientes alturas: San Javier, 4,24; Santo Tomé, 10,20; Alvear, 10,60; Yapeyú, 9,84; Paso de los Libres, 9,75; Monte Casino, 7,28, y Mocoretá, 6,25.

FRENTE A CARMELO VARO UN BUQUE ARGENTINO

★ **MONTEVIDEO, 17** ANSA). — El buque motor argentino "Normita" embistió esta mañana la escollera Norte del puerto de Carmelo, la que estaba cubierta por las aguas del río Uruguay, en razón de la pronunciada creciente de los últimos días.

La nave zarpaba del puerto de Carmelo, que se encuentra en el litoral con Argentina, en la desembocadura del río de La Plata. Llevaba cargamento de pedregullo para el puerto de Campana, en la Argentina.

El barco se encuentra ahora, apoyado sobre la misma escollera, según se informó, y no habría sufrido mayor daño, pero la carga se ha corrido y los tripulantes se encuentran abocados a la tarea de trasladarla de popa a proa, a efectos de darle flotabilidad al buque.

La capitanía del puerto ordenó tomar las providencias necesarias para prestar auxilio a la nave y sus tripulantes si las condiciones del tiempo los ponen en peligro. Una fuerte sudestada castiga la zona y el río está muy embravecido. Se teme que las olas puedan arrojar al buque motor sobre la escollera, pero por ahora no existe riesgo y la tarea de alije continúa.

El General Fatigati Aclara Aspectos de la Caída de Perón

"SIEMPRE FUE UN VALIENTE"

★ El general (R.E.) Ernesto Fatigati, nos ha remitido, con pedido de publicación, una nota aclaratoria de declaraciones que se le atribuyeron en el último número de la revista "Atlántida". La aclaración es de interés público, pues pone en claro episodios ocurridos en 1955, durante el movimiento que derrocó a Perón y en los cuales tuvo directa participación el general Fatigati. En su nota, señala que en el artículo titulado "Cómo cayó Perón"...: "Como a la parte por mí expresada se la sintetiza, cambia y se le suprimen palabras, aclaro que entonces manifesté:

1) El establecimiento de la tregua y renuncia (posteriormente supe que solo era un ofrecimiento de renuncia para alcanzar la paz y la concordia nacional), presentada por el General Perón, si bien la consideramos humana y patriótica, por lo inesperada, dejó perplejos a quienes teníamos mando de tropa, por cuanto hasta entonces la lucha en defensa del Gobierno Constitucional, en el Ejército, nos era netamente favorable.

2) Contestando a la pregunta "¿Y POR QUE CAYO PERON?", dije: "Por lo que conozco, se debe a que él había presenciado desde el edificio del Ministerio de Guerra, el bombardeo a la Casa de Gobierno y adyacencias, por la Aviación Naval. Desde allí vio morir destrozados a centenares de argentinos, entre los cuales habían muchas mujeres y muchos niños inocentes, los que sumados a los innumerables heridos, producían cuadros de desgarrante dolor. Dado su profundo amor al Pueblo, esto impresionó mucho sus humanos y cristianos sentimientos. Es fundamentalmente por lo expresado que, ante el conocido y reiterado ultimátum de la Flota de Guerra rebelde, de bombardear a la población de la ciudad de Buenos Aires y la Destilería de Petróleo de La Plata, y existiendo antecedentes de que sin miramientos así lo haría, estableció la tregua y ofreció su renuncia para lograr la paz y el entendimiento

Es conocida por todos nosotros la preocupación del general Perón por estos dos aspectos; su Pueblo, a quien ama profundamente, por lo que el ultimátum influenció su espíritu ante la idea de una probable guerra civil con quién sabe qué consecuencias para el país; y la Destilería, de gran valor para la economía nacional, que había costado centenares de millones de dólares y muchos años de trabajo y que el general consideraba como una obra hija suya".

También dije: "que apreciaba que la idea del contenido del ultimátum ha de haber partido del general Uranga (que luchaba junto al contraalmirante Rojas), quien por haber sido su primer edecán durante aproximadamente cuatro años y su amigo íntimo, conocía los sentimientos y la forma de pensar del general Perón y cómo reaccionaría ante la amenaza de destrucción de los bienes inestimables de la Nación y el sacrificio de vidas inocentes como ocurrió el 16 de junio de 1955".

3) Una vez leído el citado artículo, quiero que se conozca lo siguiente:

a) En el gráfico donde se indica que hacia la ciudad de Tres Arroyos avanzaba la Primera División de Ejército, no es fiel expresión de la realidad, pues de mi división hacia esa zona, solo se había empleado el Regimiento 3 de Infantería.

b) Conozco la actuación del general Perón desde que yo era subteniente, y siempre lo consideré decidido y valiente, y no un cobarde como quiere presentarlo ese artículo.

El renunciamiento de este ilustre estadista se debe a su patriotismo, amor al Pueblo y al deseo de lograr la pacificación y entendimiento entre los argentinos. Quizo evitar la destrucción y la lucha fratricida. Buscó defender los superiores intereses de la Nación.

c) Llama la atención en ese artículo, la primera orden del jefe revolucionario, de "proceder con el máximo de energía y brutalidad", que contrasta con las órdenes que recibimos nosotros para las acciones de represión para el 16 de junio y 16 de setiembre, del entonces presidente Perón y del ministro general Lucero que, ante la desgracia de tener que luchar entre hermanos, dispusieron actuar con decisión, pero nunca con "brutalidad".

d) A diez años de estos acontecimientos, pienso que los argentinos, que por sobre todo amamos a la Patria, del pasado solamente debemos recoger las enseñanzas y, todos unidos, con honestidad y patriotismo, volquemos nuestros esfuerzos para lograr la felicidad del Pueblo y la grandeza nacional, de lo contrario, solo el comunismo sacará provecho de esta lucha entre hermanos, al que únicamente se lo podrá contener mediante el bienestar social y nunca con la fuerza de las armas".

AEROLINEAS PERUANAS marca una nueva etapa de superación en sus propósitos de ofrecer cada día mayores ventajas y comodidades a sus pasajeros, al inaugurar sus modernas oficinas en su local propio de la calle Uruguay 1031.

AEROLINEAS PERUANAS

URUGUAY 1031 • BUENOS AIRES • TEL. 42-9681

BUENOS AIRES - SANTIAGO - LIMA - GUAYAQUIL - MEXICO - BOGOTA - MIAMI - PANAMA - MONTEVIDEO

CASTELAR

A 2000 metros de estación
SIN ADELANTO
COMPRE SU LOTE PARA
Edificar de inmediato
Hermosos lotes rodeados de edificación, comercios, escuelas y colectivos a estación CASTELAR
A $ 1.600 POR MES - Sin interés - Seña 1 cuota. Pl. Aprob. 101-437-53
ABIERTO TODO EL DIA
Coches gratis hoy, a los lotes únicamente, desde nuestras oficinas
ADM. GRABARNIK
SARMIENTO 794
(Fte. est. Morón) - 629-3897

EL FRAUDE DE PELICULA, ESCANDALOSO

Firmas Investigadas: Se Conoce la Nómina

★ De película, verdaderamente de película, ya que con ese material "se trabajaba", era la sensacional maniobra delictiva que venían realizando desde hace varios años, conocidas firmas de plaza y que, merced a la eficiente labor desplegada por la Dirección de Investigaciones de la Prefectura Nacional Marítima, ha quedado al descubierto. Los detalles de esta fabulosa maniobra fraudulenta contra el fisco, fueron ampliamente divulgados por CRONICA, quien en forma exclusiva señaló, en sus dos anteriores publicaciones, nombres y el monto al que ascendería el dolo perpetrado: 60 millones de pesos.

● ***A Pesar del Hermetismo***

En tal sentido, vienen trabajando las autoridades de la Intervención en la Aduana, encabezadas po su titular, el doctor Garland, que cuenta con la colaboración del prefecto Peluffo, Director de Investigaciones de la Prefectura. Si bien es inexpugnable el hermetismo que guardan las autoridades en sus respectivas gestiones, CRONICA que día a día viene ofreciendo a sus lectores y en forma exclusiva los pormenores de este sensacional "affaire", está en condiciones de dar a conocer la nómina de las firmas de plaza que son objeto de severas investigaciones, dada su presunta implicación.

● ***Las Firmas Investigadas***

Ellas son: Wattine y Bossut, ubicada en Cangallo 346; Casa del Fotógrafo, Viamonte 1354; Laboratorio Doctor Bey, Bonpland 1929; Ferrania Argentina, Córdoba 323 y 380; Mayón, Viamonte 1155; AGFA, Florida 831, primer piso; y Casa del Flash, Avenida de Mayo 725.

A esta nómina, debemos agregar a las firmas Arrigoni y Geloso S.A., sita en Perú 1370 y a Kodak, Viamonte 1123, que, como señaláramos en la víspera, se encuentran incursas en el hecho que se investiga. Dada la importancia de la maniobra, se estimaba ayer en medios oficiosos que el sumario pasará al juez en lo Penal-Económico.

● ***No tan Virgen . . .***

Es dable recordar, a pesar de que lo habíamos adelantado el jueves ppdo., los detalles que realizaban los beneficiosos importadores: La película virgen para filmar, paga solamente un recargo aduanero del 5% sobre su valor, sin depósito previo, como contribución del Estado al fomento de la industria cinematográfica. El material para fotografía, también película virgen de 35 milímetros en el caso que nos ocupa, abona el 177% por ciento de impuesto al ingresar al país. Es decir, entonces, que el beneficio no podría ser mejor, dado que ascendía al 172%, suma en que era defraudado el Estado.

En cuanto a la importación anual de celuloide virgen de 35 milímetros, oscila entre los 3 ó 4 millones de metros que el importador paga a razón de 45 ó 50 dólares, del precio oficial. O sea 178 pesos, los 304 metros. Al usuario cinematográfico, se factura a 47,20 pesos moneda nacional, el metro. Pero cuando se vende fraccionado a quien lo utiliza en cámara fotográfica de 35 milímetros, el precio es de 100 ó 120 pesos, incluyendo 25 pesos del carrete. Fácil es deducir entonces que, si la industria cinematográfica utiliza de aquella importación solamente de 600.000 a 800.000 metros anuales, el resto, que oscila en los 3.500.000 metros, era revendido como material fotográfico, con la diferencia de que el importador se beneficiaba con un 172% bruto.

ALIMENTOS EN MAL ESTADO, DECOMISAN

★ Un depósito de comestibles "atesoraba" dos mil trescientos kilos de alimentos apolillados, parasitados y con gorgojos. El hecho fue descubierto cuando los funcionarios de la Dirección Municipal de Bromatología procedieron a inspeccionar el depósito ubicado en Carlos Calvo 1861, y descubrieron la existencia de mercadería en mal estado, que comerciantes inescrupulosos se proponían hacer llegar al público consumidor.

● ***Envenenadores***

En una vieja casona de San Telmo se había improvisado un depósito que funcionaba de manera clandestina, es decir que no había gestionado la habilitación municipal correspondiente, para eludir el control obligatorio que es de rigor. De esta manera, se ponía en circulación comestibles que seguramente se habían obtenido a precios ínfimos y se entregaban al público consumidor cuadruplicando la ganancia, sin ningún cargo de conciencia ni responsabilidad social. Este "brillantísimo" negocio hacía circular los billetes fuertes a manos de unos pocos, quienes retribuían a los desprevenidos adquirentes con malestar, enfermedades y todas sus secuelas.

● ***El Gran Lote***

Quinientos cincuenta kilos de fariña, 840 de trigo pelado, 692 kilos de esta fécula, se sumaban a las 173 cajas de preparados para frituras envasadas en 1963, y arrojaban un total de 2.300 kilos de comestibles en mal estado. A ésto hay que agregar que en el mismo lugar se procedía también al fraccionamiento de diversos productos alimenticios, todos ellos contenidos en envoltorios, cajones y latas de muy sospechoso aspecto.

Toda esta mercadería parasitaria, y con gorgojos, fue decomisada ante la presencia del titular de la Dirección Municipal de Bromatología, doctor Rodolfo Colombo, acompañado de los inspectores José Vázquez y Antonio González, quienes procedieron a su inutilización y fue luego trasladada en camiones municipales a los hornos incineradores de Nueva Pompeya.

COBRA CUERPO LA HIPOTESIS DE QUE EL CADAVER DE VALLESE YACE EN TUMBA CON FALSO EPITAFIO

★ Aunque en los ambientes oficiales, tanto del gobierno como del justicialismo, se guarda silencio absoluto con respecto a la presunta aparición del cadáver de Vallese —primicia absoluta de CRONICA—, en los sectores sindicales se espera para el lunes una viva reacción de la Unión Obrera Metalúrgica, gremio al que pertenecía el delegado secuestrado por la policía de San Martín. En efecto, aunque la propia UOM expresó, por boca de varios dirigentes, que está a la espera de los análisis dactiloscópicos, no se descarta la posibilidad que en la semana entrante el dirigente Augusto Vandor reclame al bloque justicialista de la Cámara de Diputados la urgente formación de una comisión investigadora que se movilice rápidamente en torno del extraño suceso de la morgue del hospital Thompson. En este sentido hay opinión formada para jugar todas las posibilidades para encontrar el cadáver del obrero metalúrgico "misteriosamente desaparecido", aunque parezcan irreales o imposibles.

Un vocero sindical expresó anoche a CRONICA que "no sería descartable la jugada de la policía de San Martín de cambiar un cadáver por otro, como algunos indicios parecen indicarlo y que el cadáver enterrado a nombre de ese tal Alejandro Ocampo sea el de Vallese". Como se sabe, en la manzana Nº 32, sección K, lote X, del cementerio de San Martín, fue enterrado el 15 de setiembre de 1963 "un tal Alejandro Ocampo", con una inscripción que dice: "Alejandro Ocampo, fallecido a la edad de 65 años. Tu esposa y tus hijos te recuerdan con cariño". Sin embargo, la tumba está totalmente abandonada y no tuvo flores ni visitas de familiar alguno desde que fue enterrado, de acuerdo a las investigaciones de CRONICA. Ante versiones recogidas en numerosas fuentes, ese cuerpo no sería del "tal Alejandro Ocampo", ni contaría "65" años cuando fue enterrado, sino, quizá, 45 años menos.

La hipótesis, conviene repetirla, indica que ese cadáver sería verdaderamente el de Felipe Vallese y no el que se encuentra ahora bajo análisis dactiloscópico y que fue cambiado por Lechimia y Medone cuando depositaron este último el 12 o el 21 de diciembre de 1963. Pero cabe entonces una pregunta: Si el cuerpo de Vallese, el verdadero es el que figura enterrado como Alejandro Ocampo, ¿de quién es el cadáver que hoy se encuentra en estudio y que fue descubierto en la morgue Thompson después de casi dos años de abandono?

● ***Investigarán***

El intendente municipal de San Martín designó ayer una comisión investigadora para actuar en el Hospital Municipal "Dr. Diego E. Thompson", para "esclarecer las afirmaciones periodísticas que hacen aparecer a ese establecimiento como escenario de pruebas que pueden aportar luz en la investigación relacionada con la desaparición del dirigente obrero Felipe Vallese". Integrarán la comisión el secretario de Salud Pública, señor Rodolfo Ortega; el de Gobierno, señor Vicente Yovine, y el director del mismo Hospital Municipal, doctor Lucio de Torres.

Se expresa en los considerandos que "el «Caso Vallese» es un verdadero drama nacional, que vive principalmente la clase trabajadora, por cuanto las causas que hacen presumir su muerte conformarían un atropello a los más elementales derechos de convivencia a la más pura tradición argentina".

LORENZO EZCURRA MEDRANO

DE LA CORPORACION DE REMATADORES

San Martín 588 (P. B.) - T. E. 32-7341 y 31-4089 — Córdoba 1646 - Mar del Plata

Agencia San Justo: Provincias Unidas 3651, T. E. 621-1093

LOMAS DE ZAMORA

MAÑANA

FRENTE A LA AVDA. OLIDEN Y MITRE, PAVIMENTADAS

93 EXTRAORDINARIOS LOTES IDEALES PARA TODO DESTINO

c|colectivos en la puerta, luz eléctrica, agua corriente, escuelas, teléf., etc.

Amplia opción y posesión inmediata. Base desde $ 900 por mes el lote en 140 mensualidades sin interés. Solo 3 cuotas de seña. - P. A. 63-576-54.

Micros gratis a las 14 hs. desde: Congreso, Avellaneda (Avda. Mitre y Pavón), Lanús (Pza. frente Estac.), Lomas de Zamora (frente Estac.).

REMATE: MAÑANA DOMINGO 19 DE SETIEMBRE,

A LAS 15, ALLI, AUNQUE LLUEVA

LORENZO EZCURRA MEDRANO

MORON-HURLINGHAM

A 3 cuadras de avenida Vergara, frente a la avenida Pedro Díaz y a las calles Olaguer, Frías y Schubert.

2a. SERIE 285 LOTES

Con los colectivos Nº 1, de Primera Junta a San Miguel; colectivo Nº 19, de Est. Morón a Radio Belgrano, en su puerta.

HOY Y MAÑANA: Continuaremos con la venta particular en 136 mensualidades sin interés con solo 3 cuotas de seña. Visite este extraordinario fraccionamiento donde personal de nuestra firma lo atenderá durante todo el día. P.A. 101-312-63. Exp. Mun. 43-5443-65.

BARRIO LUNA

LORENZO EZCURRA MEDRANO

PEATON ARROLLADO: EL CHOFER ESTA LIBRE

★ Miguel Amenduni le causó lesiones a Jacobo Rueda, al atropellarlo con su automóvil el 10 de mayo último, en Rivadavia y Eduardo Acevedo. Procesado por ese delito, el fiscal doctor Valdovinos no hizo acusación alguna contra el conductor y ello obligó al juez doctor Parodi y a la Cámara del Crimen a sobreseerlo provisionalmente.

● ***"Lamentable Proceder"***

El tribunal expresa en su fallo que las constancias del hecho hubieran permitido al fiscal llevar adelante el procedimiento, "pero su lamentable proceder, fuerza a la Cámara a confirmar el sobreseimiento provisorio del acusado". Luego expresa el tribunal que "aún aceptando que fuera cierto que la luz del semáforo daba paso al acusado y que la víctima cruzaba mirando hacia otro lado, Amenduni no debió conformarse con solo tocar la bocina, sino que tenía el deber de aminorar la marcha, y aun detenerse para no embestir al peatón. Para mayor gravedad —concluye— su conducta no es clara, luego del suceso, pues parece exacto que huyó y, de esa forma, comprometió más su situación".

CONSCRIPTO ABSUELTO: NO LO VAN A RECARGAR

★ El juez federal doctor Jorge A. Aguirre, condenó a José Barco a un mes de recargo en las filas del ejército, por no haberse presentado en término a cumplir con el servicio militar. Este criterio no lo comparte la Cámara Federal que absuelve al procesado de culpa y cargo.

El soldado infractor fue procesado en virtud de que, tras ser sorteada su clase para ingresar a las filas del ejército, se encontraba gestionando la excepción por ser sostén de su padre inválido, sus hermanos menores y su esposa con quien, posteriormente, tuvo un hijo. El tribunal sostiene que si bien se encuentra debidamente acreditada la infracción, no es menos cierto que de las probanzas existentes, surge que no estuvo en el ánimo de Barco, sustraerse a su obligación.

Además, continúa, está probada la incapacidad de su padre, el matrimonio celebrado por el acusado, y el posterior nacimiento de su hijo, con lo que se aumentan sus obligaciones familiares ya que, según consta, sostiene también a sus hermanos menores. Una condena en el presente caso —concluye la Cámara—, implicaría alejar más al procesado de sus deberes familiares con los consiguientes perjuicios económicos para aquéllos, por lo cual resuelve absolverlo de culpa y cargo.

La Justicia con Venda en Chaco

★ PRESIDENCIA ROQUE SAENZ PEÑA (Chaco), 17 (De nuestro corresponsal). — Está en libertad el ingeniero Sargenti, interventor en la Empresa Provincial de Electricidad (EPECH). Por ofensa "a la majestad de la justicia" lo detuvo el juez Chaquirez, a quien Sargenti había enviado una nota envuelta en un trapo sucio diciéndole: "Esta es la venda de la justicia". El conflicto tiene el siguiente origen: a poco de asumir la intervención, el ingeniero Sargenti investigó a empleados y ex empleados, con intervencion del propio juez Chaquirez, anotando 37 irregularidades que perjudicaron a la empresa en unos 12 millones. Entre los acusados figura el ex director general Marcos Jaroslavsky, cuya libertad, así como la de otros supuestos implicados, dispuso en pocas horas el juez, con la aludida reacción del interventor. En la legislatura provincial se han vertido serias acusaciones contra funcionarios y ex empleados de EPECH, y contra el juez Chaquirez. Se aprobó un pedido de informes al P.E.

A CASANOVA

Lotes y casas a 16.000 y fac. Tratar: Oficinas INFICO-FILSA; Paraguay 2585, San Justo o Prov. Unidas y Londres, Casanova

DECLARACION: ITALIA APOYA NUESTRA SIDERURGIA

El Presidente de la Nación, doctor Arturo Umberto Illia, visitará a Italia en una fecha que será establecida a través de las vías diplomáticas, accediendo de tal manera a una gentil invitación que le formulara en tal sentido el señor Giuseppe Saragat. Así lo señala el comunicado conjunto dado a conocer anoche en el Ministerio de Relaciones Exteriores, y en el que se señala que "las conversaciones mantenidas entre ambos presidentes, sirvieron para resaltar nuevamente los estrechos lazos de amistad que vinculan a Italia y la Argentina".

"En especial —agrega el documento— ambas partes han reafirmado la importancia que asignan a la Organización de las Naciones Unidas y a su misión en favor de la paz. Las autoridades argentinas expresaron su propósito, en coincidencia con el de los otros países del continente, de dar impulso a la integración latinoamericana, idea que es favorablemente acogida por parte de Italia. En relación con este último aspecto, fue expresado por parte argentina la intención de contribuir a la creación de un Instituto Italolatinoamericano destinado a obtener una mayor cooperación cultural, científica, económica y técnica entre estos países".

Tras señalar que hubo coincidencia en "la necesidad de alentar resueltamente las relaciones entre las diferentes comunidades europeas y americanas, tales como la ALALC y el Mercado Común Centroamericano", el comunicado añade, que en "el Plan Bilateral, las autoridades de los dos países convinieron en la necesidad de ampliar la cooperación económica, técnica y financiera entre Italia y la República Argentina, y en tal sentido, hubo coincidencia en la urgencia de dedicar un mayor esfuerzo para facilitar el logro de dichos fines".

• *Apoyo Financiero*

"A tales efectos, agrega, el plan nacional de desarrollo argentino, posibilitará la determinación de los sectores en que esa colaboración sea más eficaz, coincidiéndose desde ya en que el sector siderúrgico sea considerado con interés particular. El gobierno argentino —añade— ha expresado su satisfacción por el apoyo italiano en la refinanciación de la deuda comercial argentina del año 1965. En el marco de este espíritu de colaboración, será considerado en el futuro el desarrollo de la situación argentina".

El Público Aclamó al Presidente Italiano en el Aeropuerto

SARAGAT: EL MAL TIEMPO NO PUDO EMPAÑAR SU DESPEDIDA

★ El viento y la lluvia no restó entusiasmo a la cálida despedida que le fue brindada al mandatario italiano que partió ayer hacia Santiago de Chile en cumplimiento de la gira por Latinoamérica, después de haber sido huésped oficial del gobierno por espacio de 54 horas, en cuyo transcurso participó de diversos actos y mantuvo una serie de conversaciones que fueron calificadas de positivo y mutuo beneficio para ambos países amigos.

Los doctores Saragat e Illia llegaron a Ezeiza a las 15.40, en un automóvil escoltado por 33 motociclistas de la Policía Federal. En el lugar se encontraban ya ministros y secretarios del Poder Ejecutivo y otras altas autoridades civiles, militares y eclesiásticas, así como gran cantidad de público. Las instalaciones de nuestra primera estación aérea internacional se encontraban engalanadas con banderines con los colores patrios de Italia y la Argentina. Efectivos de las tres armas le tributaron los honores de reglamento al ilustre visitante y luego se efectuó una salva de artillería. Los dos mandatarios fueron recibidos por el vicepresidente de la Nación, doctor Carlos H. Perette y luego de los saludos protocolares, se dirigieron al hall número doce y donde se encontraban el gobernador bonaerense y otros funcionarios, así como delegaciones escolares de establecimientos educacionales italianos.

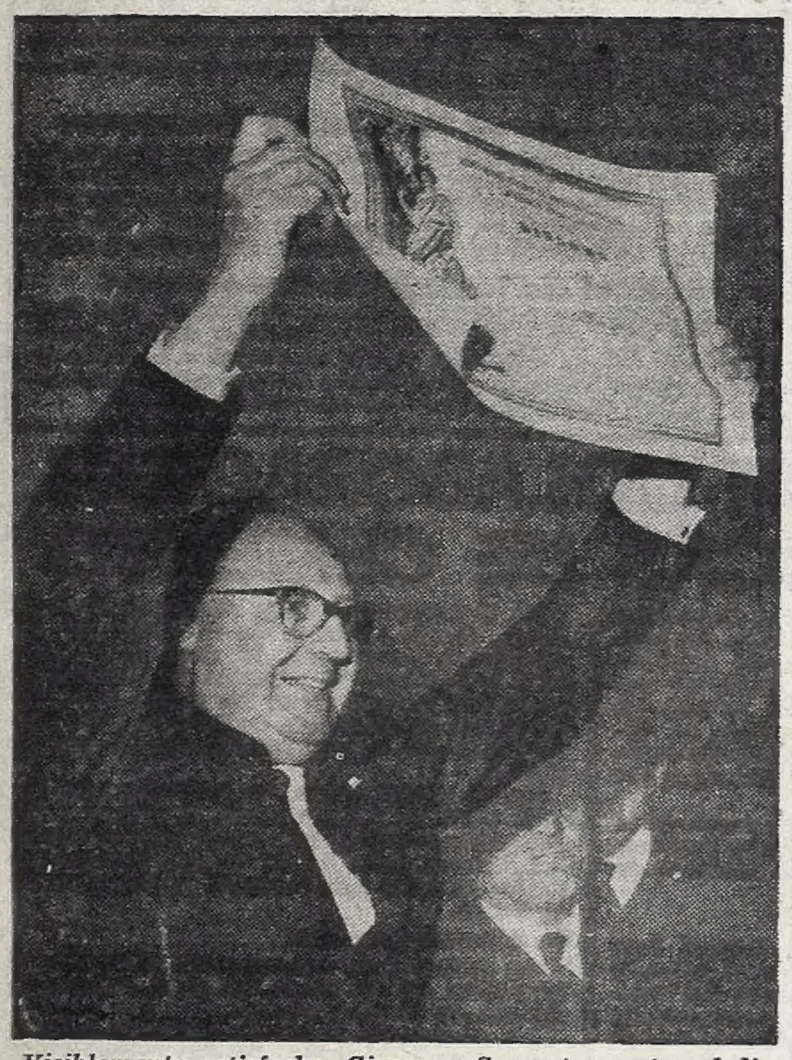

Visiblemente satisfecho, Giuseppe Saragat muestra el diploma que le fue entregado en la Sociedad "Unione e Benevolenza" y que lo acredita como socio honorario.

• *La Partida*

Seguidamente y bajo una pertinaz lluvia, que no amenguó la brillantez del acto, los doctores Illia y Saragat tomaron ubicación en un estrado especial, donde se ejecutaron los Himnos de ambos países, se confundieron en un abrazo que llevaba implícito el de ambos pueblos. El doctor Saragat agradeció a su colega argentino cuando le deseó un buen viaje y destacó que había "sido un honor tenerlo en esta tierra". Luego de los saludos protocolares el doctor Saragat, el canciller Fanfani y los demás miembros de su comitiva ascendieron al avión "Leone Pancaldo" a través de una alfombra roja. Ya en la escalerilla, el doctor Saragat, que mañana cumplirá 67 años, alzó los brazos respondiendo así a la entusiasta aclamación del público. Exactamente, a las 16, la máquina inició su carreteo por la pista número nueve y de inmediato levantó vuelo, dejando el suelo criollo donde durante tres jornadas recibió la cálida adhesión del pueblo.

• *Ultima Jornada*

La actividad de la última jornada en Buenos Aires la inició el doctor Saragat con la visita efectuada a la Sociedad de Mutualidades e Instrucción Unione Benevolenza, ubicada en Cangallo 1362. Numeroso público se hallaba presente y vitoró su nombre. El mandatario, con inocultable emoción retribuyó las demostraciones de aprecio con los brazos en alto y con su inefable sonrisa. Posteriormente se trasladó al local de la Asociación de Ex Combatientes Italianos Reduci di Guerra, Luis Sáenz Peña 1442. Se registraron nuevamente conmovedoras escenas y muchos con lágrimas en los ojos saludaron al doctor Saragat. Luego las autoridades de la entidad le interiorizaron de la labor que desarrollan y más tarde observó los trofeos bélicos y armas utilizadas en la contienda de 1914, así como medallas y otros elementos que se guardan en las vitrinas de la veterana institución.

Culminando la actividad matutina, el doctor Saragat se trasladó luego al hospital Italiano donde se realizó una significativa ceremonia que contó con la presencia del jefe del Estado y otras altas autoridades. El establecimiento se encontraba adornado con enseñas de ambas naciones y las enfermeras y samaritanas formaron en doble fila en la puerta de acceso en honor de los dos mandatarios. Durante el acto se dejó inauguradas las II Jornadas Bienales de Medicina Social del Trabajo y el pabellón de ortopedia. Cabe señalar que en las deliberaciones científicas tomarán parte alrededor de 300 destacadas profesionales y se considerará un importante temario. Hubo varios discursos y el doctor Saragat tuvo a su cargo el mensaje inaugural de las jornadas. Recordó que en 1963, siendo entonces diputado visitó la Argentina y estampó su firma en el libro del hospital. Añadió que se mostraba gratamente impresionado por el desarrollo de la institución. Finalmente y tras una breve visita a la biblioteca de la Asociación Cultural Italiana Dante Alighieri, el doctor Saragat se trasladó al hotel donde almorzó para después dirigirse con su colega argentino a Ezeiza.

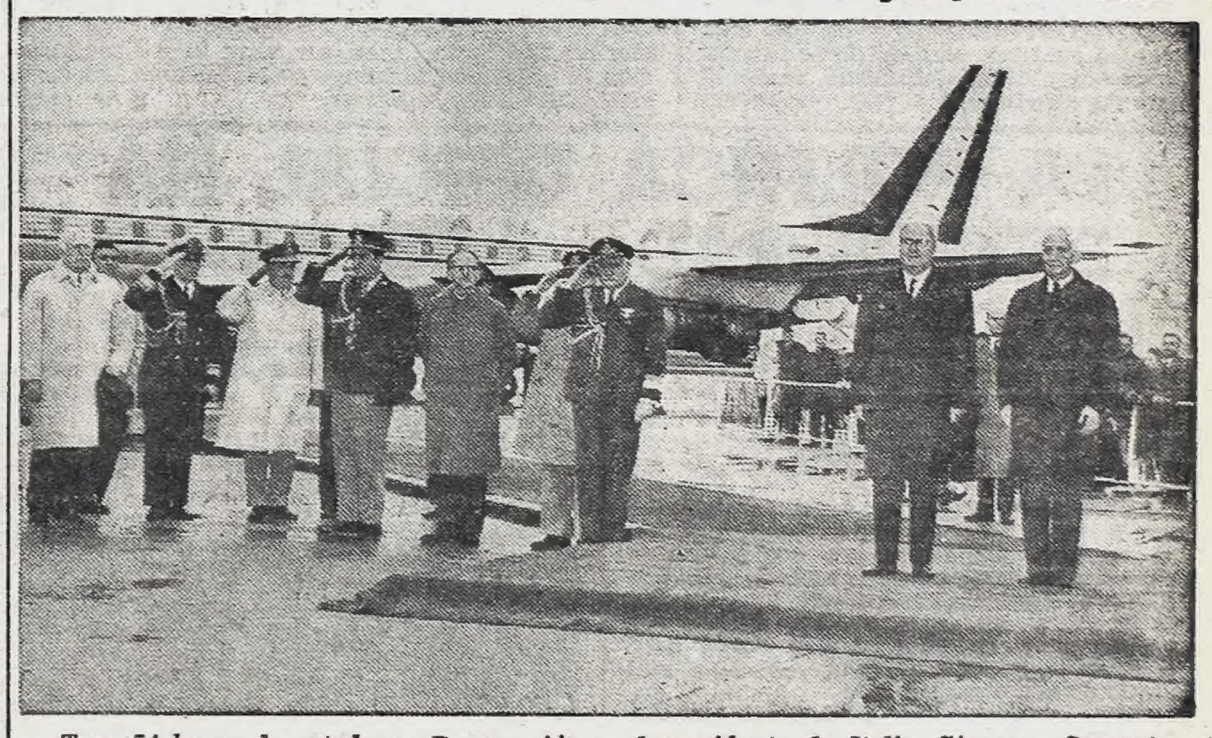

Tras 54 horas de estada en Buenos Aires, el presidente de Italia, Giuseppe Saragat, escucha el Himno Nacional de su patria, instantes antes de embarcarse en el avión que lo condujo a la capital chilena, Santiago de Chile.

LOS PRESIDENTES, EN LA FACULTAD

★ Con la visita de los presidente Illia y Saragat, se inauguraron en la mañana de ayer, las II Jornadas Bienales de Medicina Social y del Trabajo, organizadas por la Cátedra de Higiene de la Facultad de Ciencias Médicas y patrocinadas por empresa italianas establecidas en la Argentina. Abrió los discursos el decano de Medicina, doctor Fustinoni para ponderar la importancia científico-social del certamen. El doctor Roncoroni, presidente del Hospital Italiano, se refirió al honor que significaba la presencia de los dos presidentes en el establecimiento. El ministro de Salud Pública, Oñativia, puntualizó la preocupación del gobierno por resguardar a la población activa, y elogió la influencia de los maestros italianos en la formación de las generaciones médicas del país. Afirmó que la actual medicina del trabajo ha trascendido lo puramente médico y ahora también procura adecuar e integrar el ambiente del trabajo y la unidad máquina - hombres, en colaboracón con arquitectos e ingenieros industriales, sin desatender la psicología y la asistencia social.

Tras breves palabras del defensa del valor humano en el proceso de la producción y el progreso económico, destacó el doctor Illia que el doctor Saragat conocía a fondo la cuestión, como lo demostraba, no solo su precedente intervención, sino el plan de construcciones hospitalarias para niños mentalmente deficientes, que en estos momentos se lleva a cabo en Italia. "Con el señor presidente Saragat, añadió seguidamente, no es difícil el acuerdo en los propósitos que nos animan a servir a nuestras comunidades. Sus palabras, sus conceptos, sus puntos de vista, han contribuido a afirmar en el propio presidente italiano la voluntad de servir los objetivos esenciales ya trazados para el desarrollo de la acción futura. Por los momentos tan agradables y emotivos que hemos vivido juntos en esta circunstancia, expreso mi reconocimiento al señor presidente Saragat y a los miembros de su comitiva, como así a los organizadores de este importante acto".

PANAMELizando

Por PEDRO CORDOBA

AHORA $ 1000.- por la cuarteta de hoy, recibiéndolos el 28-9 a las 17 hs., en la PINTURERIA COPPINI Chacabuco 86 - Capital

¡Que viva la primavera!
Me caso con Maribel
Pintaré la casa entera
Con Pinturas PAN-NAMEL

$1000 para Ud.! Escriba una Cuarteta PAN NAMEL y envíela a ZUVIRIA 1351. Si se publica, $1000 para Vd. en bonos de ahorro.

SOLICITADA

SABE USTED:

Que el presupuesto de la Dirección General de Escuelas de la Provincia de Buenos Aires para el año 1965 asciende a	$ 18.483.704.300
Que el número de alumnos que asisten a las Escuelas Primarias Oficiales es de	771.680
Que el costo anual por alumno es de.....	$ 23.952

SABE USTED:

Que el número de alumnos que asisten a las Escuelas Primarias no estatales es de	177.300
Que a igual costo por alumno ($ 23.952) resultaría para la Provincia un gasto de	$ 4.258.665.600
Que la Provincia aporta para las Escuelas no estatales	$ 700.000.000
Que la economía que representan a la Provincia las Escuelas Primarias no Estatales es de	$ 3.558.665.600

Por eso la Escuela no Estatal es IMPRESCINDIBLE

Consejo de Educación Católica de la Pcia. de Buenos Aires

Asociación de Institutos de Enseñanza Privada de la Provincia de Buenos Aires

PLOMEROS: FIRMARON EL ACUERDO CON EL SINDICATO, 85 EMPRESAS

★ El Sindicato de Plomeros, Hidráulicos, Cloaquistas y Anexos informó que 85 empresas firmaron el convenio laboral con lo cual retornaron a sus tareas 385 trabajadores en 182 obras.

● ***Postales***

El Sindicato de Obreros y Empleados Rama Postal y Afines informó que se entrevistó con legisladores de la Comisión de Comunicaciones y con los cuales se trató sobre algunos aspectos del anteproyecto estatuto-escalafón.

La entrevista, que se realizó en la Cámara de Diputados, fue amplia dice la entidad gremial, agergando que el diputado Spertino se interesó sobre distintos artículos presentados por la organización.

Finalmente se informa que la comisión directiva de SOERPA convocará a una asamblea general del personal para considerar dichos puntos, ya que las ponencias presentadas por las diversas organizaciones gremiales y la Secretaría de Comunicaciones no contemplan las necesidades mínimas del personal en general.

ACTUALIZARONSE LOS HABERES DE LOS JUBILADOS DE PRENSA

★ Al término de una entrevista con el subsecretario de Seguridad Social, señor Enrique Rabinovitz, una delegación de dirigentes de la Asociación de Periodistas, encabezada por su presidente, señor Enrique Tortosa, y el titular de la organización en el directorio de la Caja Nacional de Previsión para Periodistas y Gráficos, señor Luis Albornoz, informó que el Poder Ejecutivo ha dictado el decreto de aplicación del coeficiente de haberes jubilatorios actualizado al año 1964.

Señalóse, también, que durante la reunión con el mencionado funcionario, se lo interesó en la regularización del pago de la deuda que, en concepto de retroactividad, se debe a los jubilados del gremio de prensa.

La Asociación de Periodistas añade en su informe, que los jubilados de prensa podrán efectuar toda clase de consultas al respecto en la entidad, Sarmiento 938, piso 4º, teléfono 35-5649, o ante el representante de la entidad en la Caja de Previsión para Periodistas y Gráficos, señor Luis Albornoz, calle Hipólito Yrigoyen 1447, de martes a viernes. de 14 a 19.

EXISTE UNA TREGUA POR NOVENTA DIAS

Fue Levantado el Paro de Maquinistas Navales

★ **En busca de información precisa sobre el conflicto que mantiene el Centro de Jefes y Oficiales Maquinistas Navales y que, prácticamente ha inmovilizado a la Marina Mercante argentina, CRONICA requirió de las autoridades sindicales del gremio el estado de la situación de ayer.**

Nos manifestaron que se está cumpliendo todo lo resuelto por la última asamblea, y ya han llegado las primeras confirmaciones de que barcos argentinos actualmente entrando o saliendo de puertos extranjeros, efectuaron y efectúan los paros de 24 horas —al entrar y salir—, como se ordenara, abandonando los jefes y oficiales de máquinas a la nave por ese tiempo.

Dos casos concretos e inmediatos han sido los barcos "Río Cuarto" y "Lago Traful". El primero tocó ayer tarde el puerto de Montevideo, instante en que los jefes y oficiales de máquinas desembarcaron para cumplir el paro. Lo mismo sucedió con el segundo que, también en el día de ayer arribó a nuestro puerto.

● ***Ultimo Momento***

Sorpresivamente se realizó anoche a las 23, una reunión en el Centro de Maquinistas Navales. Al término de la misma en horas de la madrugada, se dio el siguiente comunicado: "Las asambleas del Centro de Jefes y oficiales de maquinistas navales, como un aporte transitorio resuelve tripular los buques de la Marina Mercante por un término de 90 días mientras se procura una solución definitiva de acuerdo al Digesto Marítimo y Fluvial, a los reglamentos y decretos en vigor, firmando los roles de viajes con las siguientes denominaciones: maquinista de garantía; jefe del servicio de máquina; 1er. oficial maquinista, 2º oficial maquinista, etc."

Después de 15 días de inactividad, la Flota Fluvial reanudó sus servicios, ya que la "Ciudad de Colonia" partió con destino a Colonia, Uruguay, a las 9.7 desde Dársena Sud.

● ***Ferrobarcos***

Por otra parte, en el Ferrocarril Urquiza y por disposición de EFEA, se procede a anotar al personal de maquinistas con o sin patente actualizada de la Marina Mercante, para reanudar con ellos el tráfico de ferrobarcos entre Ibicuy, Entre Ríos y Zárate.

También se informó en dicho ferrocarril que a causa del conflicto se encuentran en esas zonas más de 500 vagones.

● ***De ELMA***

Mientras tanto la empresa Líneas Marítimas Argentinas continúa efectuando llamados a maquinistas navales, con patente o sin ella. En círculos vinculados a la empresa, se afirmaba que habían logrado integrar tripulación para los barcos "Alberto Dodero" y "Río V", cuyas salidas serían anunciadas en las próximas horas.

● ***Industria Naval***

En cuanto a otros gremios marítimos, los que representan a la Industria Naval (Asociación Trabajadores del Estado, Sindicato Obreros de la Industria Naval, Zona Norte, Talleres de Reparaciones Navales y Sindicato Argentino de Obreros Navales), denunciaron la desastrosa situación en que se encuentra la industria naviera argentina ante la carencia total de trabajo,

crónica GREMIAL

EL PLENARIO DE LOS DELEGADOS GASTRONOMICOS

★ La Unión Trabajadores Gastronómicos de la República Argentina informó que el próximo lunes, a las 17, se efectuará el plenario nacional de delegados del gremio en la calle Salta 1301, donde se discutirá el anteproyecto del convenio colectivo de trabajo.

● ***Convocan a los Mercantiles***

La Federación de Empleados de Comercio dio un comunicado, en el que informó que, de acuerdo con la resolución de la asamblea general de delegados efectuada el 8 del corriente, la comisión directiva convocó a asamblea general de delegados para el próximo lunes, a las 20, en la calle Rivadavia 1445, 2º piso, y donde se considerarán las tratativas y gestiones para reactualización de la ley 11729.

● ***Congreso de la Sanidad Argentina***

La Federación de Asociaciones de Trabajadores de la Sanidad Argentina convocó al XI Congreso Nacional Ordinario para los días de mañana y pasado. Las deliberaciones se llevarán a cabo en Del Portal y Tres Sargentos, de la ciudad de Jujuy, y se iniciarán a las 8 del día de mañana.

● ***Autoridades en el Sind. de Músicos***

En la sede del Sindicato Argentino de Músicos, calle Paraguay 1162, asumieron ayer las nuevas autoridades del gremio, surgidas de las últimas elecciones. La presidencia será ejercida por Vicente Darre.

● ***Celebrarán el Día de los Tintoreros***

La Unión Obreros Tintoreros, Sombrereros y Lavaderos informó que la organización celebrará el próximo 22 el "Día del Gremio", recordando a los afiliados que aquellos que se desempeñan en las ramas "Tintorería", "Sombrerería" y "Lavaderos" gozarán de feriado obligatorio y pago.

● ***Festival de la Gráfica Bonaerense***

La Federación Gráfica Bonaerense informó que hoy, a las 22, en el salón de la calle San José 224, capital, realizará una velada danzante, donde se elegirá a la reina de los gráficos. También informó que finalizó el campeonato de ajedrez, resultando vencedor Samuel Resnik.

LA POLITICA OFICIAL HA DETERIORADO LAS CAJAS

★ El Frente de Acción y Coordinación de Entidades de Jubilados hizo pública una declaración con respecto al proyecto de reformas al régimen jubilatorio enviado al Congreso por el Poder Ejecutivo y también del proyecto presentado a la Cámara suspendiendo los juicios contra las cajas por cobro de haberes adeudados por reajustes.

La entidad reiteró su total oposición a que se introduzcan modificaciones de fondo al régimen jubilatorio sin que antes se cumplan las leyes perfectamente viables que lo rigen. Agrega que si desde hace tiempo el regimen no satisface las necesidades apremiantes del jubilado, ello no se debe a defectos de estructura ni a que no esté asentado sobre principios justos, sino al deterioro ocasionado al sistema por la política financiera de sucesivos gobiernos, los cuales fomentaron la ineficiencia de las cajas

● ***Periodistas***

Directores de la Caja Nacional de Previsión para Periodistas y Gráficos dio a conocer un comunicado informando que analizaron el proyecto de ley presentado por el senador José Castiglione, por el cual se establece el 82 y el 75 por ciento, exentos de toda reducción y sin límite de monto, a las jubilaciones y pensiones, respectivamente, de los periodistas y empleados administrativos de las empresas periodísticas.

Señalan que la sanción de este proyecto de ley significaría el establecer un privilegio discriminatorio, y por lo tanto irritante, en el conjunto de los afiliados y beneficiarios de la caja. Expresan que ello resultaría tanto más injusto en cuanto vendría a agregarse al beneficio de que ya gozan los sectores mencionados, al contribuir a los fondos de la institución con aportes y contribuciones inferiores a los que están obligados los trabajadores y empresas gráficas.

RETIRO DE COLABORACION EN FABRICAS DE CEMENTO

★ La Asociación Obrera Minera Argentina informó que habiendo concluido las instancias de conciliación obligatoria dispuesta por la ley 14.786, en las tratativas del convenio "cemento-portland", y ya que en virtud de ello las partes quedan en libertad de acción, dispuso el retiro de colaboración en todas las fábricas del país desde la cero hora de ayer.

De no mediar sugestiones por parte de la patronal para un acercamiento y llegar a un acuerdo, el gremio tomará medidas de acción directas.

● ***Llega el Sr. Jenks***

Procedente de Montevideo, llegará hoy a Buenos Aires el director general adjunto de la Organización Internacional del Trabajo, señor C. Wilfred Jenks, representante del director general de esa entidad, doctor David A. Morse, ante la Primera Reunión de la Comisión Consultiva Interamericana de la O.I.T., que deliberará en esta Capital entre el 20 y el 25 del corriente.

En el aeroparque de la ciudad de Buenos Aires, donde arribará en el vuelo 235 de Aerolíneas Argentinas, le dará la bienvenida y saludará el ministro de Trabajo y Seguridad Social, doctor Fernando Solá, en compañía de miembros de la delegación argentina a la citada reunión de la que es titular.

En el mismo avión, cuyo arribo está fijado para la 1.40, viajará el doctor Luis Alvarado Garrido, que como representante del Secretariado de la O.I.T., participará de la reunión internacional a inaugurarse el lunes.

● ***Construcción***

Se realizó una asamblea de delegados y activistas de la seccional San Justo del gremio de la construcción.

La misma fue presidida por el secretario general de la UOCRA, Rogelio Coria, quien expuso ante numerosa cantidad de afiliados la situación gremial y social por la que atraviesa el gremio.

SOLICITADA

A LOS TRABAJADORES DE LA RAMA DE LABORATORIOS DE ESPECIALIDADES MEDICINALES Y VETERINARIAS Y A LA OPINION PUBLICA EN GENERAL

Ante la exhortación del Ministerio de Trabajo y Seguridad Social, de levantar las medidas de fuerza que se venían cumpliendo en todos los Laboratorios de Especialidades Medicinales y Veterinarias de todo el país, y a fin de poder continuar las tratativas en busca de una solución al diferendo existente, el Congreso de Delegados de la Rama

RESUELVE:

1) Dejar sin efecto las medidas de fuerza, a partir de la cero hora del día 17 y hasta las 24 horas del día 20 del corriente mes.
2) En caso de no encontrarse una solución al problema que aqueja al Gremio, vencido ese plazo reanudar e intensificar las medidas de fuerza, hasta el logro total de los objetivos buscados.
3) La suspensión de las medidas de fuerza de parte de los trabajadores, están condicionadas a la anulación de cualquier sanción que pudiera haber aplicado la patronal por motivos de este conflicto.

Buenos Aires. 16 de Setiembre de 1965.

EDUARDO SEVERINO — Secretario General

RAFAEL M. CORONEL — Presidente

Asociación de Trabajadores de la Sanidad Argentina (Bs. As.)

PETROLEROS DEL ESTADO EN SU 19º. ANIVERSARIO

★ Con motivo de cumplir el lunes, diez y nueve años de vida, la Federación de Sindicatos Unidos Petroleros del Estado comenzó, en el día de ayer, con los festejos de tan gratísima fecha.

Previamente, la entidad hizo públicas las realizaciones del corriente año, como la ciudad de la Fe, precursora de la gran ciudad Villa SUPE, a pocos kilómetros de La Plata y con lo que se tratará de resolver en parte el problema de la vivienda; el Centro Sindical Santa Cruz, obra monumental para los trabajadores petroleros del Sur argentino; el Hogar del Marino, para los trabajadores de la flota petrolera y otras más, ya finalizadas.

● ***Los Actos***

En el día de ayer, a las 18 horas, quedó inaugurado el Primer Salón de Artes Plásticas en la sede de la Federación, calle Juncal 1461, acontecimiento éste, que contó con numeroso público.

Instantes después, en el "Salón 20 de setiembre", y de acuerdo a una disposición de la Junta Directiva Central, se descubrió una placa, y se dio por abierta la muestra sindical SUPE 1965, año de sus realizaciones gremiales.

Los actos del día de ayer culminaron en las instalaciones del Club YPF, donde se sirvió, a las 21.30, una cena ofrecida por el Secretariado Nacional y a la que fueron, especialmente invitados, los periodistas gremiales.

● ***Mañana y Pasado***

En los días de mañana y pasado, seguirán repitiéndose actos celebratorios que contarán, como en los realizados en la víspera, con la adhesión de trabajadores y público.

● ***Filial Capital***

La Filial Capital cumplió también con la celebración. A las 10.30, de ayer, se impuso el nombre del doctor Ramón S. Carrillo al local de la Farmacia Sindical, descubriéndose una placa alusiva.

Momentos después, a las 10.45, en la Biblioteca se realizó una ceremonia por la que quedó impuesto el nombre de Raúl Scalabrini Ortiz; a las 11.30, se descubrió una placa en el hall central de la filial en homenaje a los fundadores del SUPE, y a las 13.30, la comisión directiva de la filial ofreció un vino de honor a las autoridades de la Federación.

Onganía Va a Chile. Una Declaración del Dr. Suárez

★ Partirá esta madrugada por vía aérea a Chile, el comandante en jefe del Ejército para asistir a los actos celebratorios del nuevo aniversario patrio de la Nación hermana. El teniente general Juan Carlos Onganía demoró el viaje en razón de la reciente intervención quirúrgica a que fuera sometida su señora esposa, según se informó.

● ***Explicaciones***

SANTIAGO DE CHILE, 17 (France Presse). — "En Argentina, los militares no deliberan, pero tampoco se les ha castrado su pensamiento", manifestó el ministro de Defensa de la Argentina, Leopoldo Suárez, esta tarde, después de una entrevista con el Presidente Eduardo Frei, a propósito de recientes declaraciones atribuídas al general Carlos Onganía, comandante en jefe del Ejército Argentino.

● ***"No lo Dijo"***

"Toda una elucubración se ha realizado sobre palabras que Onganía no pronunció. Onganía señaló su divergencia con respecto del comunismo, pero en sus declaraciones no hay una sola palabra que pueda significar que se pretende establecer fronteras ideológicas en el Mundo o fronteras de otro tipo que las naturales, ni tampoco interferir en la política que pueda realizar cualquier Gobierno de América, añadió el ministro Suárez.

"Las declaraciones de Onganía, agregó el ministro de Defensa, las que realmente se pronunciaron, están de acuerdo con la línea señalada por el Gobierno argentino y la cancillería."

● ***Los Militares***

"En Argentina —añadió— que es una democracia organizada, la conducción la lleva el Poder Ejecutivo y los representantes del pueblo. Pensamos que los militares, como los obreros y los demás, tienen derecho a expresar su pensamiento, como no ponemos mordaza a la opinión de nuestros obreros tampoco la ponemos a los militares, porque los consideramos integrantes de la lucha democrática que estamos enfrentando en el país."

A propósito de su visita al Presidente Frei, dijo: "Pensamos que la experiencia chilena es una de las más grandes que puedan realizarse y que con hombres como el Presidente Frei, América Latina se siente jubilosamente honrada. No solo hemos traído el saludo personal del Presidente Illia, sino que también hemos transmitido al Presidente Frei las inquietudes comunes que ya fueron conversadas en Buenos Aires cuando el viaje de Frei a Europa, y los problemas que nos son comunes y que procuraremos resolver en favor de nuestros respectivos pueblos."

CONCEJALES DE MORON: DEFENSA DE EVA PERON

crónica POLITICA

★ Con la firma de los integrantes del bloque justicialista del Concejo Deliberante de Morón, señores Domingo Marino, Héctor Coucheyre, Manuel C. Benítez, Carlos Vega, Atilio Murgan, Blanca García y de los representantes de las "62 Organizaciones" de la agrupación "18 de Marzo" y de otros nucleamientos peronistas, se dio a conocer una extensa nota en la que éstos fijan su posición frente a determinadas publicaciones periodísticas que pretenden confundir a la opinión pública.

Expresa el documento que "las "62 Organizaciones", columna vertebral del Movimiento Peronista, a través de duros y largos años de lucha ha mantenido enhiesta la bandera que simboliza la doctrina del movimiento y la obra benefactora que realizara a lo largo y a lo ancho del país nuestra querida y siempre bienamada Eva Perón, a cuya memoria rendimos ferviente homenaje los obreros argentinos, sigue permanente en la veneración de todos y cada uno de nosotros y es ejemplo de conducta y de amor al Pueblo".

● ***Denuncian Atropellos las J P***

Miembros del MJP, JUP, ANDE, JRP, CRJP, y JP, dieron a conocer una nota en la que repudian los atropellos perpetrados por Coordinación Federal en la tarde del 16 de setiembre.

Dice el comunicado que "mientras la antipatria festejaba sus asesinatos fueron arrestados y golpeados varios compañeros de la Juventud Peronista".

Por último, "denuncian a la opinión pública estos salvajes atropellos perpetrados por elementos de Coordinación Federal a la vez que reafirmamos que nadie podrá frenar nuestra lucha por el retorno incondicional de Perón al poder y la liberación nacional".

● ***Jóvenes Peronistas, Presos***

En un comunicado dado a publicidad, la Juventud Peronista denuncia "la detención de los compañeros Benito Abad Rodríguez, Envar El Kadre, Carlos A. Portas, Héctor Cassone y otros miembros de la mencionada organización juvenil".

Concluye manifestando que "podrán detenernos, maltratarnos, pero nunca pisotearnos, porque somos hijos del Pueblo, y al Pueblo ni ese clan de cipayos apátridas, serviles de los imperialismos de izquierda y derecha podrá derrotarlo, porque es la Patria misma".

Pugliese a Washington: Sonrisas Para el F.M.I.

★ Hacia Washington, capital de los Estados Unidos, partirá el próximo miércoles 22, el ministro de Economía de Illia, doctor Juan Carlos Pugliese, donde asistirá a la reunión anual del directorio del Fondo Monetario Internacional. Se sabe que aprovechará la oportunidad para conversar con funcionarios de otros organismos financieros internacionales, fundamentalmente con las autoridades del Banco Internacional de Reconstrucción y Fomento, del Banco Interamericano de Desarrollo y el secretario del Tesoro Norteamericano. El doctor Pugliese viajará acompañado por el doctor Bernardo Grispun, secretario ejecutivo del Consejo Nacional de Desarrollo (CONADE), y del señor Luis Ignacio Bobillo, asesor general del Ministerio de Economía. De regreso, el ministro pasará por Europa, para conferenciar con las autoridades económicas que integran el Club de París, a quienes pedirá nuevos planes de refinanciación para nuestra deuda

● ***Aumento a Jerárquicos***

El gabiente económico-social deliberó ayer bajo la presidencia del ingeniero Miguel Angel Ferrando, ministro de Obras y Servicios Públicos, para continuar discutiendo los haberes del personal estatal jerárquico.

Diputados: Mejor Ritmo y Más Oscuridad

ALQUILERES: PARAN HASTA EL MARTES

★ La discusión en particular del proyecto sobre locaciones urbanas prosiguió ayer —en una sesión que comenzó una hora y media después de la establecida— con la consideración del inciso j), del artículo 3º. Por este inciso, que finalmente se aprobó, se dispone que quedarán excluidos de la prórroga "los contratos celebrados a partir del 1º de marzo de 1957, siempre que no hubiesen sido suscriptos por inquilinos de fecha anterior o fueran los derechohabientes de esos inquilinos enunciados en el artículo 6º, inciso a)."

"El locatario podrá hacer uso sucesivo del derecho que por este inciso se le otorga, durante la vigencia de la presente ley y al orden al término de vencimiento previsto en el artículo anterior. El allanamiento podrá hacerse únicamente al contestar la demanda, y la sentencia deberá fijar el nuevo alquiler, en la forma que se establece en el tercer párrafo del inciso l). Las costas serán soportadas en el orden causado".

● ***Habrá Desalojos***

Muñiz (SA) insistió en que esta ley "va a servir para que se desaloje a todos los trabajadores argentinos de sus actuales viviendas".

Tróccoli (UCRP). — No corresponde interferir en este debate con amenazas de desalojos, porque no son exactos tales peligros.

También se aprobó el inciso k) y al tratarse el l) —referido a los locatarios pudientes—, se originó un largo debate. El inciso l) fue aprobado de manera que se excluyen "las locaciones, cualquiera fuese su destino, en las cuales el locatario —sea persona de existencia ideal o física, y en este último caso su cónyuge—, disponga de bienes de fortuna, rentas o ingresos que separadamente o en conjunto sean suficientes para adquirir o arrendar vivienda local que le permita continuar sus actividades habituales sin modificar sustancialmente su nivel de vida. En estos casos, si el inquilino se allanare a pagar el alquiler que se pactare o se fijare judicialmente, el contrato quedará prorrogado por el plazo fijado en el artículo 1507 del Código Civil.

"El locatario podrá hacer uso sucesivo del derecho que por este inciso se le otorga, de modo que las sucesivas prórrogas no excedan del 31 de diciembre de 1970. El allanamiento podrá hacerse únicamente al contestar la demanda, y la sentencia deberá fijar el precio de la locación de acuerdo con el valor real y actual de la unidad respectiva, teniendo en cuenta la circunstancia del caso y las personales del locatario, y asimismo la valuación fiscal inmobiliaria vigente, a fin de establecerlo prudentemente. Toda diferencia por reajuste podrá ser abonada dentro del término mínimo de diez meses, en cuotas suplementarias, sin interés. Para la determinación del valor de la unidad y de su renta neta, los inmuebles se considerarán, en su caso, divididos en las distintas unidades funcionales que lo componen, adjudicándose a cada una de ellas el índice porcentual que le correspondería por el régimen de la ley 13.512.

Muñiz manifestó que el ex vicepresidente de una empresa semi estatal, que ahora lo es del todo, percibía 500 mil pesos mensuales en concepto de sueldo y "algunas otras gangas por añadidura". (Se refiere al ingeniero Gotheil, vicepresidente de SEGBA, cuando era sociedad anónima).

Evidentemente —agregó **Muñiz**— en el caso de este señor, 500 mil pesos constituyen bien de fortuna y habría que incluirlo en el régimen de la libre contratación.

Señaló que "éste es un inciso que convierte al inquilino no pudiente en inquilino rico y por lo tanto, posibilita el desalojo". "Y cuando hablo de desalojo me refiero a la situación que se le crea al inquilino cuando se le fija judicialmente, como ha ocurrido en muchos casos, un alquiler desproporcionado a sus entradas y que no puede pagar.

Se aprobaron los siguientes incisos y también el artículo 4º, referido a hospedajes.

● ***Viviendas de Emergencia***

Consideróse y aprobóse después el artículo 5º que establece: "Las locaciones de viviendas urbanas o suburbanas de emergencia que no posean las condiciones mínimas de sanidad y habitabilidad, se considerarán violatorias del fin social del derecho.

En consecuencia, el importe de los alquileres deberá ser consignado ante la autoridad administrativa de aplicación quedando afectado al pago de las mejoras esenciales que cumplimentan dichas exigencias mínimas, las que serán certificadas por la autoridad competente del lugar. Cualquier pago efectuado en contravención a este dispositivo se considerará sin causa y sujeto a repetición.

● ***¡Precios, no!***

Se votaron asimismo afirmativamente, los artículos 6º y 9º, contenidos en el capítulo segundo (fallecimiento o abandono del inquilino), y el 10º, 11º y 12º, comprendidos en el capítulo tercero (exclusión del sublocador).

Cuando correspondía considerar el artículo 13º, que es el primero referido al régimen de precios; "constituye el eje alrededor del cual gira toda la inquietud de los inquilinos y de los propietarios", y donde radica una de las dos disidencias profundas entre Justicialistas y Radicales del Pueblo, **Juárez**, titular de Legislación General, propuso pasar a cuarto intermedio hasta el martes a las 15, a efectos de atender la comisión "cualquier tipo de sugestiones que se formulen en el orden parlamentario con un propósito de mejoramiento técnico, económico y social de la ley".

La indicación de Juárez se aprobó, y se pasó a cuarto intermedio siendo las 21.40.

PDC: DIVISION POR CAGGIANO

★ Ha tomado estado público una nota que el diputado Teodosio Pizarro, titular del bloque demócrata cristiano, dirigió en nombre de este organismo al presidente de la Junta Nacional de dicho partido, Horacio Sueldo.

En ella, le expresa el desagrado con que el bloque se ha impuesto de la decisión adoptada y concretada por la mesa directiva de la Junta Nacional en el sentido "de controvertir públicamente expresiones del Arzobispo de Buenos Aires, cardenal Caggiano, sobre aspectos relativos a la doctrina de la Iglesia Católica.

"Sin perjuicio de la interpretación que de los problemas expuestos por el cardenal pueda hacerse, entiende este bloque que la mesa directiva no se ha ajustado a las exigencias que la delicada circunstancia imponía ni a la consideración debida a la persona y a la investidura del primado, aspecto este último que se agrava ante el hecho de que la nota de referencia se haya hecho pública cuando aquél se había ausentado ya del país en viaje a Roma".

"El bloque piensa, asimismo, que si la mesa directiva consideraba de algún modo afectado al partido por manifestaciones del cardenal, debió haberle expuesto en entrevista personal y privada esas inquietudes y que la omisión inexcusable de ese resguardo deja de lado, con riesgo considerable, el respeto que los católicos deben a su obispo y la necesidad de no exponerlo al ataque malicioso de quienes en él combaten a los valores espirituales y religiosos que representa".

PETROLEO: HA FRACASADO LA INTERPELACION AL P. E.

★ De acuerdo con una preferencia votada por la Cámara el 25 de agosto pasado, Diputados debió interpelar ayer por la mañana al ministro de Economía sobre la política petrolera del Poder Ejecutivo sobre la base de proyectos presentados por **Catalán y Cornejo Linares**, justicialistas; **Gutiérrez**. (UDELPA) y **Gómez Machado** (MID).

La sesión fracasó por falta de número, ya que "a la hora señalada" —las 10—, solo había en el recinto 14 legisladores y en "la casa" 32 y porque el ministro **Pugliese**, que era el interpelado, hizo saber al titular del cuerpo que "la necesidad de participar de los actos a realizarse con motivo de la visita del presidente de Italia y la preparación de mi inminente viaje al exterior, me obligan a solicitar postergación de la fecha fijada para evacuar verbalmente los informes con respecto a política petrolera".

Caggiano (UCRI), pidió que se levantara la sesión en razón de que no se hallaban "en el recinto los representantes de los sectores políticos interesados en esta interpelación", pero **Ferreira** (MID), inquirió si el ministro había cursado una nota informando de su imposibilidad de asistir a esta sesión.

Leída que fue, por secretaría, la nota respectiva, **Ferreira** manifestó que el ministro elude esta interpelación, ya que él conocía los compromisos que habrían de surgir de la visita del presidente Saragat al país durante estos días. A sabiendas, indicó esta fecha para luego no concurrir utilizando el pretexto a que hace referencia la nota que se acaba de leer".

"Lo que se quiere evitar es la discusión pública del problema del petróleo, de la política petrolera y de los contratos petroleros".

"El problema de los contratos ya ha salido de la esfera nacional". Lo interrumpió la presidencia, pero **Ferreira**, insistió "Se está eludiendo este debate, como se intenta hacerlo con el relativo al tema de las gestiones ante el Club de París...

Balbi (UCRP). — Eso es falso...

Ferreira — ...así como la investigación tendiente a determinar la responsabilidad de representantes del oficialismo en los negociados de la Aduana.

A partir de este momento los ánimos empezaron a caldearse.

Balbi. — No tenemos miedo a decir todo lo que hay que decir...

Ferreira. — Hay que hablar de cómo ha comenzado una guerra psicológica contra el Comandante en Jefe del Ejército, teniente general Onganía a quien se quiere desplazar del cargo...

Viñals (MID). — Hay que decir acá cuánto le cuesta al gobierno la importación de petróleo.

Varios diputados de la UCRP. — Vamos a contestar en la interpelación a todo lo que haya que contestar.

Viñals. — ¿Acaso no saben ya que los norteamericanos les van a prestar los dólares para pagarle a las compañías petroleras cuyos contratos ustedes anularon?...

Balbi. — Eso es una infamia...

Arreciaron los gritos y en medio de ellos, la presidencia procedió a levantar la reunión.

Posteriormente, en los pasillos, hubo un conato de agresión al diputado **Ferreira** por parte de **Balbi**, pero la cuestión no pasó a mayores.

Horas después el bloque del MID hizo pública una declaración en la que denuncia, como un pretexto, la razón invocada para no realizar la sesión especial de ayer; que solo el flete del petróleo que el presidente de YPF ha ido a buscar a Irán insume 7,50 dólares el metro cúbico, "es decir, una suma igual a la que se paga por el petróleo que en Mendoza se produce por uno de los contratos celebrados y de la que el propio ministro Pugliese ha debido admitir que el 50 por ciento queda en el país, y reitera su decisión de plantear en todas las instancias la dilucidación de estas verdades y la clarificación de los hechos, que "como los de la Aduana y la acción psicológica desatada, incluso en el extranjero, contra instituciones y representantes de la Nación, entenebrecen el panorama nacional".

PUNGUISTA INTERNACIONAL: A VILLA DEVOTO

★ Varias brigadas dependientes de Robos y Hurtos trabajaron activamente para lograr la captura de numerosos delincuentes dedicados a la modalidad "punguistas", ya que últimamente se repetían los hurtos de ese tipo en los diversos medios de transportes de la Capital, especialmente en la zona céntrica.

El éxito de la pesquisa se tradujo, aparte de la detención de varios "especialistas", en el arresto, en la esquina de Caseros y Almafuerte, de Felipe Vallejo Guillén o Gunllan o Fernando Vallejo Fernández, hijo de Félix y Encarnación, nacido el 31 de octubre de 1930 en Valladolid, España.

● ***Increíble Prontuario***

Se trata de un múltiple delincuente que entró a nuestro país el 16 de agosto ppdo., posiblemente aburrido de ingresar y salir de las cárceles de su patria. Allí fue apresado 25 veces por robo, pero también tiene antecedentes en los Países Bajos; (Rotterdam y La Haya), en París, Luxemburgo, Suiza e Italia. Numerosas detenciones y condenas registró en esos países y existe una solicitud de la Interpol para que se lo vigile, ya que está fichado como "delincuente internacional" con tendencia a realizar "pungas".

En el momento de su detención, se le encontró un cuchillo, tipo puñal, lo que motivó que se le labrara el correspondiente sumario por infracción al edicto sobre Escándalo. Se le aplicaron 30 días de arresto, no redimibles por pago de multa, de manera que fue alojado en la cárcel de Villa Devoto, donde permanecerá ese lapso y seguramente a su término, tratará de emigrar hacia el extranjero ya que entre nosotros estará demasiado "marcado" en lo sucesivo.

VALLEJO GUILLEN

ASALTO EN EL BARRIO NORTE, CON LESIONES

crónica POLICIAL

★ Tres desconocidos armados con revólver, cuchillo y cachiporra, llamaron a la puerta de la finca de la calle Virrey Melo 1928. La mucama, Catalina Barrientos, de 24 años, abrió y los asaltantes entraron tras ella intimidando al dueño de casa, José Balán, de 59 años; a su esposa, Berta Sutin y a su hijo Ricardo. Los despojaron de un reloj pulhera con malla de oro valuado en 350.000, otro que vale 158.000 y un anillo con brillantes estimado en 50.000.

Balán intentó pedir auxilio y uno de los ladrones le aplicó un cachiporrazo en la cabeza, mientras otro lo hirió en una mano. Después huyeron.

● ***Pequeñas Cosas que la Gente Pierde***

Durante la semana última, fueron hallados en la vía pública los siguientes efectos que están a disposición de sus dueños, en el Depósito Policial de la calle Bolivia 535: Una linterna, dos pilas, un par de anteojos, un frasco de plástico, una bufanda, un corte de tela, un medidor de aceite, un paragüas de mujer, un bolsón de hule con servilletas, dos billeteras, un saco de mozo y 1.000 pesos.

● ***La Gota de Agua: 2 Taxistas Asaltados***

Intervino la comisaría de la seccional 44ª por denuncia del taxista Ernesto Walter Biutraho, de 29 años, a quien cuatro pasajeros, en Avenida General Paz e Ibarrola, lo asaltaron robándole un reloj, una radio a transistores y el automóvil que estimó en 400.000 pesos.

—También fue víctima de un asalto el chofer Eleuterio Verón, de 22 años, que guiaba el auto chapa 26.625. Un pasajero, al llegar al pasaje Jastin y Rondeau, lo intimó con un revólver, robándole 11.000 pesos, un reloj y el rodado. Intervino la policía de la seccional 34ª.

● ***Se Resistió y los Cacos lo Golpearon***

Juan Bonación, de 47 años, se hallaba en su carnicería de la calle Camarones 5250, cuando entraron tres desconocidos, que amenazándolo con revólveres, le exijieron la entrega del dinero.

El comerciante intentó resistirse y entonces dos de los delincuentes le aplicaron golpes en la cabeza con las culatas de sus armas, causándole lesiones que le hicieron perder el conocimiento. Acto seguido abrieron el cajón del mostrador, de donde robaron tres mil pesos y huyeron. Un vecino los vio subir a un automóvil en el que se alejaron. La víctima fue llevada al Hospital Vélez Sársfield donde le practicaron la primera cura. Intervino la policía de la seccional 44ª.

● ***Robo a un Ingeniero, y en un Negocio***

En la comisaría 17ª denunció Amílcar Saúl Romano, de 45 años, casado, que de su comercio de artículos para el hogar instalado en Callao 1010, entre las 12 y las 13 horas, tras violentar la puerta, le robaron una máquina de escribir, cuatro afeitadoras eléctricas, planchas y relojes, valuando todo en 160.000 pesos.

—En la comisaría 50ª denunció Abraham Poliacie, de 62 años, ingeniero civil, que entraron ladrones en su domicilio de la calle Caracas 39 y le robaron relojes, anillos y otras alhajas cuyo valor estimó en 250.000 pesos.

● ***Se Llevan un Tapado de un Automóvil***

Riberto Reverelli, italiano, de 45 años, dejó estacionado en la calle San Luis entre Larrea y Azcuénaga su automóvil particular. Al regresar comprobó que del interior del rodado, le habían robado un tapado de piel, cuyo valor estimó en 150.000 pesos.

● ***Linda Familia: Se Dedicaba al Delito***

La policía de Monte Grande logró aclarar el robo de armas ocurrido el 7 del corriente en la armería de Uriburu 299 de esa localidad. Fueron detenidos Héctor y Hugo Edgardo Mazzeletti, de 40 y 20 años, respectivamente y el hijo del primero, de 14 años, que intervinieron en ese delito. Posteriormente fueron arrestados dos menores de 16 años, que participaban en los robos cometidos por los Mazzoletti.

Dijeron que habían robado en las carnicerías de la calle Alem y Uriburu 302, de Monte Grande, llevándose dinero y mercaderías por valor de 20.000 pesos. Agregaron que con las armas robadas, revólveres, pistolas y carabinas, se proponían organizar una banda de atracadores.

FEROZ GOLPE Y UN "TIRO DE GRACIA"

Entre Cuatro Patoteros lo Mataron a Mansalva

★ Brutal y alevoso asesinato a un obrero, se registró en un barrio de emergencia de Sarandí. Personal de la sección 5ª, de Avellaneda, espera localizar y detener, de un momento a otro, a los patoteros que cometieron el tremendo e innecesario homicidio.

Angel Fausto Sosa, portuario, vivía con su esposa Angélica Ledesma y una hijita de ambos, en "Villa Corina", ubicada en Heredia y El Salvador, de aquella localidad. Eran felices, dentro de las apreturas que deben enfrentar actualmente los trabajadores.

En el lugar no hay agua corriente, de manera que los pobladores de la villa, deben obtener el indispensable líquido en un grifo común, ubicado en las inmediaciones, aproximadamente a 100 metros de la vivienda de los Sosa.

En varias oportunidades, la señora de Sosa fue molestada por 4 sujetos que formaban patota y solían apostarse junto a la canilla para mirar y formular insinuaciones a las mujeres que iban en busca de agua. La señora nunca dijo nada a su esposo, para evitar incidentes, pero el jueves último, Sosa se enteró por otros vecinos, y acto seguido interrogó a su mujer. Esta, ante tal circunstancia, confesó a su marido que efectivamente, esos patoteros la habían molestado en varias ocasiones, de palabra.

Enfurecido, Sosa fue en busca de los causantes y, al encontrarlos, los interpeló. Los patoteros se burlaron de él, provocando que Sosa encarara decididamente a uno de ellos, desafiándolo a que lo agrediera.

En tal situación, inopinadamente uno de los sujetos le propinó un terrible golpe en la cabeza, con un pedazo de hierro, cayendo Sosa bañado en sangre, con una tremenda herida en el cráneo.

Pero no era suficiente para los repugnantes matones: otro sacó un revólver y disparó un balazo que dio en el tórax del desdichado hombre. Poco después, murió en el Fiorito.

Los "valientes" se dieron a la fuga. Eran conocidos en el barrio, como "Carlos", de 23 años; "Quique", 19; "Juanita", homosexual de 17, y "José", de 18.

La viuda de Sosa narra a CRONICA su tragedia.

Can y Mono ¡Rabiosos!

★ Otro llamado de atención del Instituto Pasteur de Avellaneda: las presonas que hayan sido mordidas por un perro cruza ovejero negro, en Wilde, en las proximidades de la calle Ascasubi, deben presentarse urgentemente para su atención.

Lo mismo se alerta a quien haya sido atacado por un mono gris oscuro, en la localidad de Villa Dominico, a la altura de Pedro Riera al 1400.

Ambos animales están atacados de hidrofobia, por lo que sus víctimas se encuentran en grave peligro de muerte. Su presentación no debe demorarse.

FEROZ CRIMEN CON UNA BOTELLA ROTA

★ Varios hombres de nacionalidad chilena, domiciliados en casillas del paraje conocido por "Villa Piojo", en Villa Fiorito, jurisdicción de Banfield, se hallaban en horas de la noche bebiendo junto a una de las viviendas, cuando entre dos de ellos, se suscitó una disputa por cuestiones fútiles.

El que estaba alcoholizado rompió de un golpe una botella de vino y atacó a su rival con los vidrios. Lo hirió en el cuello y después se dio a la fuga.

Mientras el herido se desangraba, los demás emprendieron la fuga antes de que llegara la policía. Cuando se hizo presente en el lugar el comisario Solari, ya el herido había dejado de existir.

Retiraron el cadáver, que fue enviado a la morgue, e iniciaron pesquisas para identificarlo.

También hallaron huellas en el gollete de la botella, que corresponden al autor del homicidio. Los testigos no pudieron ser localizados. Solo está detenido en Indagaciones, Juan Carlos Martino, aparentemente ajeno al hecho.

Quinieleros en "la Mala"

★ La policía bonaerense no cesa de llevar quinieleros a sus calabozos. En Clavarría fueron detenidos el capitalista Juan Carlos Perfetto, de Rivadavia 3083 y sus "pasadores" Urbano Hilario Recabarren, Aníbal Federico, Miguel Zenovio Bustamante, Oscar Esteban Sanguinetti, Agustín Zelaya y Tomás Gramando. Tenían anotaciones por más de 150 mil pesos, y casi 100.000 en efectivo.

También se detvio a Aurelio Mario Tabocchini. en Bragado; Rogelio Felipe Gómez, en Luján; y a Juan Francisco Lazarane, en Villa Madero.

ATACADO, EL VIGILANTE LO ULTIMO

★ La comisaría de Caseros investiga un grave suceso ocurrido en esa localidad, en el que perdió la vida un delincuente.

El agente de policía que presta servicios de vigilancia en la residencia presidencial, Pedro Lauro Cabezas, se hallaba realizando una diligencia en Caseros, cuando vio pasar a un hombre corriendo, mientras otro lo perseguía dando gritos para que lo detuvieran.

Cabezas salió al cruce, interceptando el paso del prófugo, a la vez que se hacía reconocer como representante de la autoridad. Al darle orden de arresto, lejos de acatarla, el otro extrajo un revólver para disparar contra él. Más veloz el policía usó su arma y lo alcanzó de un balazo. Llevado al hospital, el maleante falleció poco después.

Se estableció que, momentos antes, había cometido un atraco en el comercio de artículos para el hogar de la calle Azurduy 693, de dicha localidad. Procuran ahora identificar al muerto, que no llevaba ningún documento.

NIÑO, GATO Y BOMBEROS

★ Eran las 20.45 cuando en el cuartel de bomberos de Flores se recibió un pedido de auxilio, para sacar de un balcón del segundo piso, en la finca de la calle Pedernera 317, a un niño que había quedado encerrado y sufría una crisis nerviosa.

De inmediato, acudió una dotación con la escalera mecánica. Un suboficial subió hasta el balcón, tomó en brazos al niño, que fue llevado a la planta baja sin que sufriera daño alguno.

En dicha finca se domicimenor, Juan Manuel Monlia la familia Mondragon. El dragon, de 13 años, jugando en ausencia de su progenitora, Marí a Rosa Carril de Mondragon, salió al balcón y cerró la persiana del mismo, desde afuera. En esas circunstancias, saltó hasta ese lugar un gato.

El chico se asustó, creyendo que se trataba de un animal rabioso. Comenzó a gritar, pero la puerta había quedado trabada, y entonces sufrió una crisis nerviosa. Auxiliado por los bomberos, reaccionó momentos más tarde.

El gato, que parecía hallarse en estado normal, fue llevado como medida de previsión, al Instituto Pasteur.

GRATIFICARE

Devol. pulsera c/medalla cabeza Cristo e inscrip. Recuerdo 15 años. 29-1-61 extray. proxim. de Salta y Rivadavia el 14-9-65. Avisar al teléf. 21-9192 ó 21-9459.

Tres Desaparecidos

★ La sección Seguridad Personal, de la Policía Federal, solicita cualquier información para lograr el paradero de Ramón Fuertes, español, de 75 años, cutis blanco, estatura 1,60 m., y regular grosor.

RAMON FUERTES

El citado anciano vestía, en el momento de su desaparición, traje azul, sobretodo gris y sombrero negro, tipo "oreon". Usa bigotes y se domicilia en Achával 520, de esta capital. Cualquier información debe darse por teléfono, a 63-8666.

● ***Una Jubilada***

Elpidio Valentín Escobar busca a la señora María Faro de Méndez, jubilada, que vivía en Luzuriaga 1685, de donde ha desaparecido. Cualquier dato al teléfono 68-6047/8 (obrero, chapa Nº 128).

● ***¡Debe Volver!***

Luis Orlando Gutiérrez debe volver a su casa de Vírgenes 320, en Laferrere. Todo solucionado: su madre, enferma, lo espera. Su padrastro clama por su regreso. Informes, al 91-5668.

LADRONES DE TELAS

★ De un tiempo a esta parte, en la fábrica de tejidos "Paternal", de la calle Italia 2190, de Avellaneda, venían advirtiendo la desaparición de mercaderías, por lo que solicitaron la intervención de la policía para identificar y detener a los autores de esos delitos.

Se hicieron averiguaciones y personal de la seccional de Banfield, a las órdenes del comisario Solari, inspeccionó diversos negocios ubicados en su jurisdicción.

● ***Los Descubren***

Fue así como en el de Antonio Japa, en la calle Alvear y Rodríguez Peña, comprobó la existencia de 100 docenas de prendas de vestir procedentes de "Paternal".

El comerciante, al ser interrogado, no pudo exhibir los comprobantes correspondientes y, tras incurrir en contradicciones, confesó que las compraba a menos de su valor y dio la filiación de los vendedores.

Estos resultaron ser los empleados de la firma damnificada, Juan Carlos Pereyra, argentino, de 34 años, y Luis María Arzola, argentino, de 30. Confesaron que sacaban las mercaderías con la complicidad de los peones Juan Miguel González y Néstor Mora, que también fueron detenidos.

Hasta ahora secuestraron mercaderías robadas por valor de medio millón de pesos.

DIVIERTASE EN GRATA COMPAÑIA
WHISKERIA ARNALDO - 15 CARAS BONITAS
WHISKY $ 1.00.- TALCAHUANO 473
Lunes a viernes de 19.30 a 4. Sábados y domingos de 23 a 4

LADRON SOLITARIO: ROBO EFECTOS POR 400.000 PESOS

★ Con la detención de un activo ladrón solitario, autor de numerosos robos en distintos puntos del Gran Buenos Aires, personal del Destacamento de Gerli, dependiente de la comisaría 2ª de Lanús, termina de concluir una laboriosa pesquisa. El detenido es Horacio Antonio Romaneli, quien tenía en su poder documentos adulterados a nombre de Horacio Alberto Cerda, Hugo J. Fernández y Juan Guillermo Gómez, en los cuales había colocado su fotografía y usaba, según el caso, para disfrazar su identidad.

Romaneli, que era buscado desde tiempo atrás por sospechárselo incurso en actividades ilegales, confesó ser autor de los siguientes delitos: el 16 de agosto pasado, mediante violencias, penetró en el domicilio de Roberto Murugiante, situado en Piedras 1162, de la Capital Federal, y sustrajo un televisor, una afeitadora eléctrica, dos radios a transistores y diversas ropas de vestir. Más adelante, el 20 del mismo mes, robó en el domicilio de Emilio Carreira, Lynch 81, de Wilde, una vinagrera de plata, un tocadiscos, un juego para agua, un juego de cubiertos de alpaca y diversas prendas.

Al día siguiente, en horas de la madrugada, entró en la finca de Brandsen 6030, de Wilde, donde habita José Fascio, y robó una radio eléctrica y prendas de vestir. Posteriormente, el 31 de agosto, del domicilio de Emilio Jesús Fernández, en Terrada 4663, de Sarandí, robó un cuadro del desaparecido cantor popular Julio Sosa y diversos efectos. Por último, también reconoció que el 1º del actual, en horas de la madrugada, entró en la casa de Jorge Larroca, ubicada en Lafuente s/n., de Gerli, apoderándose de una radio eléctrica, una licuadora y diversos efectos.

• *El Escondite*

Posteriores diligencias, cumplidas por los investigadores, permitieron secuestrar la casi totalidad de lo robado, que ha sido estimado en cuatrocientos mil pesos. El ladrón tenía escondido su botín en una finca de la calle Anatole France 330, de Gerli, que se encontraba abandonada, y en una cueva existente debajo del puente Gerli. Ahora se instruye el sumario por robos y hurtos reiterados con intervención del juez penal en turno del Departamento Judicial de la Capital Federal, con asiento en La Plata.

FRUSTROSE EL ATRACO A UN ALMACEN: UN MUERTO

★ Un audaz atraco que desembocó en recio tiroteo conmocionó a una zona de Temperley ayer a las 18.15. Un maleante resultó muerto y pudo recuperarse parte de lo robado. El comercio elegido por los pistoleros había sido asaltado ya en dos ocasiones, motivo por el cual contaba con especial vigilancia policial.

• *"¡Mirando a la Pared!"*

A esa hora irrumpieron en el comercio de almacén por mayor de Eduardo Schiaffino e Hijos, situado en Nueve de Julio 230 de esa localidad, cuatro sujetos armados. Uno de ellos portaba una ametralladora y enfrentó al propietario del negocio. Era un hombre joven, entre 22 y 26 años de edad. Hizo un gesto elocuente con su poderosa arma y gritó:

—¡Rápido, las manos arriba y mirando a la pared!

La orden era también para un asustado cliente que se hallaba en esos momentos en el local. Los dos aludidos obedecieron y uno del temible cuarteto revisó a las víctimas. El cliente fue despojado de 31.000 pesos y Schiaffino de 30.000. Inmediatamente salieron a la calle, guardando el de la ametralladora parte del dinero y cubriendo la retirada.

En ese preciso momento surgió el sargento Jorge Lescano, de la comisaría local, destinado a esa vigilancia y dio la voz de alto a los atracadores. Lejos de obedecer, los cacos efectuaron varios disparos contra el policía. Lescano repelió la agresión, hiriendo mortalmente al que portaba la ametralladora, mientras los compinches lograban fugar en un automóvil que los esperaba en las cercanías.

Un vecino afirmó que otro de los maleantes está herido, ya que lo debieron ayudar para subir al coche. El pistolero muerto no llevaba documentos, por lo que se trata de identificarlo. Se le encontró un revólver calibre 38 y 31.000 pesos en efectivo, parte de lo robado.

La policía del lugar, bajo la dirección personal del inspector mayor Capparelli, titular de la Unidad Regional de Lanús, confía en aprehender en las próximas horas a los prófugos. Las impresiones dactilares del occiso se están comparando con las fichas correspondientes para lograr su filiación.

Se Presentaron Otros 2 Hombres Golpeados y Robados

EL ASESINO DEL BAÑO YA TIENE CUATRO VICTIMAS

★ Han aparecido dos nuevas víctimas del misterioso "asesino del baño". Aunque, en estos casos, la agresión no llegó a tener un desenlace fatal como ocurriera en los dos casos anteriores. Los asaltos ocurrieron en establecimientos céntricos, habitualmente llenos de público, y en una oportunidad la víctima pudo ver a su atacante y ponerlo en fuga. Se ha convertido así en un testigo de especial valor para la investigación.

• *Calendario del Asesino*

Con los datos que hasta ahora se poseían, puede reconstruirse un calendario de las apariciones del asesino. La primera vez ocurrió el martes 10 de agosto. Alrededor de las 23, Miguel Masseo, argentino, de 65 años, viudo, domiciliado en Benito Pérez Galdós 246, concurrió al "grill" Pampa, en Avenida de Mayo y Salta. Cuando se encontraba en el baño, fue golpeado por detrás, perdiendo el sentido. Cuando se recuperó, unos minutos más tarde, notó que le habían robado la cartera con 3.000 pesos. No había rastros de su atacante y el hombre fue llevado a la Asistencia Pública, donde lo curaron. Intervino la comisaría 4ª.

El 25 de agosto, en Corrientes 1776, se produce el ataque al inspector (R) Ayala Jons, que fallece diez días después. Sobre este caso informamos ampliamente.

El 4 de setiembre, reaparece el asesino del baño y fracasa. Francisco Bucci se encontraba en el baño del Bar Berna, en Avda. de Mayo y Luis Sáenz Peña. Alguien lo golpeó, pero Bucci reaccionó y gritó, poniendo en fuga al atacante. La víctima hizo la denuncia en la comisaría 6ª y ahora ha vuelto a prestar declaraciones, describiendo detalladamente al asesino del baño. Según trascendió, su descripción coincide con la proporcionada por la de algunos testigos del cuarto caso. Es decir, del hecho producido el domingo 12 del corriente, en Florida 574, donde fue muerto el joven bancario R. H. Corizza, como informáramos ampliamente.

"Se trata de un muchacho de unos 20 a 25 años, buen mozo", habría declarado su frustrada víctima a la policía.

• *Explosión y Guerrilleros*

El 21 de julio del año pasado, a las 15.20, una formidable explosión sacudía el barrio Norte. Una tercera parte del edificio de la calle Posadas 1168, compuesta por seis departamentos se desmoronaba, provocando la muerte de diez personas. Muchas horas más tarde se estableció que el siniestro había sido provocado por la explosión de un polvorín clandestino, instalado en el departamento 108 del primer piso. Se trataba, según establecieron los investigadores, del arsenal perteneciente a un grupo subversivo de filiación marxista conectado con otros similares que aparecieron en Salta.

El departamento había sido alquilado en forma irregular por Perfecto Bustamante, quien dio un nombre falso, a pesar de lo cual pudo ser identificado y detenido. El juez federal, doctor Isaurralde, en primera instancia, lo encontró responsable de los delitos de estrago, intimidación pública y asociación ilícita, dictando su prisión preventiva y embargo sobre sus bienes.

Elevado el proceso a la Cámara Federal de Apelaciones, el tribunal acaba de disponer la absolución del imputado en cuanto a los delitos de estrago e intimidación pública, manteniendo la sentencia en lo relativo a asociación ilícita. Por ello confirma la prisión preventiva y el embargo por 200.000 pesos.

El tribunal sostiene que no está probado que Bustamante supiese que en su departamento se almacenaban armas y municiones, pero encuentra serias dudas sobre la forma en que alquiló ese departamento. Además, el acusado reconoció que el cabecilla del grupo extremista, Juan Carlos Bordoneschi, lo puso al tanto de que estaba conectado con los "guerrilleros" de Salta, para quienes iban a preparar equipos de campaña.

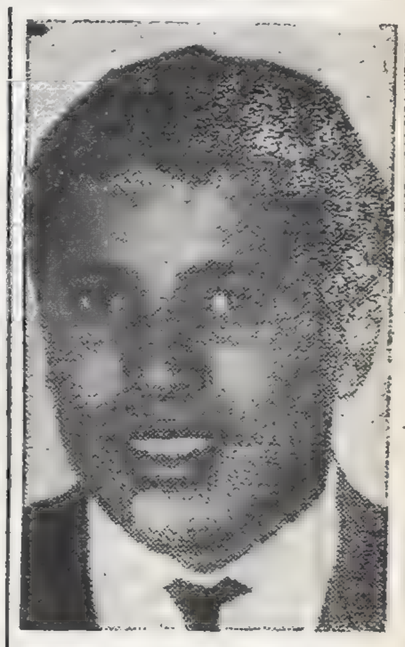

Fue sepultado ayer el joven José O. Martínez, de 20 años. El miércoles anterior CRONICA informó con carácter de primicia sobre la agresión de que resultó víctima, quedando malherido. Se encuentra procesado el agente de policía Alfredo Mendiola, que lo baleó estando ebrio. El vecindario de Haedo Norte, donde ocurrió el hecho, clama justicia y que se informe sobre lo ocurrido.

Cometieron 34 Atracos y 2 Crímenes: Están Detenidos

★ El 11 de agosto último, cuatro enmascarados entraron en la carnicería instalada en la calle De Celli y Santa Fe, de Bella Vista, exigiendo al propietario, Leonardo Cossio, la entrega de su dinero. Como opuso resistencia, uno de los delincuentes le disparó dos balazos, causándole heridas a causa de las cuales murió el día 20.

A raíz de este hecho, el comisario inspector Copola, con el comisario Laguarda y personal a sus órdenes, iniciaron averiguaciones encaminadas a identificar y detener a los atracadores.

La detención de un vecino del lugar, que hacía elevados gastos pese a no tener medios honestos de vida, permitió la pesquisa. El preso confesó y uno por uno, fueron cayendo todos los integrantes de la gavilla.

Los asaltantes resultaron ser Alberto Maidana, argentino, de 18 años; Juan Alberto Silva (a) "Mono", de 20; Raúl Contreras (a) "El Mocho", de 18; Roberto Rigal (a) "El Beto", de 28; Edgardo González, de 25; Roberto Hugo Alvarez, de 26; Carlos Cañete (a) "El Boxeador", de 23; Vicente Báez, de 19; Miguel Coresuk, de 29 y José Rifett, de 21 años.

Confesaron 34 asaltos a comerciantes, transeúntes y choferes. La muerte del carnicero la cometió Báez, y además son responsables de otro homicidio. En la calle 13 y Sarmiento, de José C. Paz, asaltaron al dueño y a todos los parroquianos de un bar, y como uno de ellos, Eduardo Caaravaco, tras haber sido despojado de 10.000 pesos, opuso resistencia, le dispararon un balazo que le causó la muerte.

La comisión policial que actuó en el procedimiento, fue integrada por los oficiales M. Wolk, P. Berriola y J. Salvador, los suboficiales A. Verón y J. Aquino y los agentes S. Dimas, F. Aguirre y L. Ochoa, de la comisaría de San Miguel.

En 24 de Noviembre y Estados Unidos, este colectivo arrancó un árbol de cuajo. Segundos antes había chocado contra el taxi chapa 27.859, que conducía Olivia de Baranello, una de las pocas mujeres que integran el gremio de los choferes. Solamente resultó con lesiones leves la pasajera Julia Benito de Autuonno, que fue curada en el Ramos Mejía. Intervino la comisaría 20ª y los daños no fueron valuados.

CHOFER SALVADO, EL JEEP AL AGUA

★ Gran alarma causó un accidente de tránsito registrado ayer a las 17.20 en el Puente de la Noria. Por motivos que no han quedado aún perfectamente establecidos, un jeep cayó a las aguas del río Matanza y se creyó que alguno de sus ocupantes había quedado aprisionado bajo las aguas.

Posteriormente, tras la intervención de personal del cuerpo de Salvamento e Incendios de la Prefectura Nacional Marítima, se pudo establecer que solamente el vehículo había caído a las aguas. Se trata del jeep chapa 562.207, modelo 1946.

En cuanto al chofer del rodado, fue despedido antes de precipitarse a las aguas y no pudo ser ubicado. Según una versión se retiró por sus propios medios, y según otra fue conducido por un camionero hasta algún establecimiento asistencial cercano.

De acuerdo a ciertos documentos encontrados en el rodado, el conductor sería Miguel Danada, domiciliado en San Lorenzo 683 de la ciudad bonaerense de San Andrés.

Un Insólito Accidente

★ Un insólito accidente costó la vida al obrero Ricardo Piño, de 37 años. Estaba trabajando en la obra en construcción en Echeverría 2107, en el interior de un conducto que llega hasta el piso 28º del edificio y por el que deberán pasar los caños de gas. Un trozo de caño se desprendió desde el último piso y alcanzó al operario, que trabajaba en el 5º piso, atravesándolo y causándole la muerte en el acto. Dos dotaciones de bomberos rescataron el cadáver.

POR LA "REPARTIJA" HUBO UN HERIDO CON 6 PRESOS

★ Personal de la comisaría 9ª detuvo a los integrantes de una peligrosa gavilla de asaltantes que cometió alrededor de 150 atracos a comerciantes, especialmente en farmacias y joyerías, redondeando un botín del orden de los 10 millones de pesos. Esa fabulosa cifra la dilapidaron en orgías.

El principal, que dio el hilo de la investigación, fue apresado en singulares circunstancias: el 8 del actual a las 19 se internó en el hospital Italiano, herido de un tiro en la espalda. Dijo que acababa de ser asaltado en Bartolomé Mitre y Medrano y que al resistirse lo balearon. Descubierta la falsa coartada, terminó por confesar que poco antes, en Cabildo y Monroe había asaltado a un taixsta con un tal "Nat King Cole". Se pelearon por el botín y "Nat" lo baleó, desapareciendo inmediatamente. El herido, que resultó ser Pedro Roberto Busciolano (a) "El Laucha", de 26 años, soltero, llegó hasta su domicilio de Rivadavia 3387 y uno de sus compinches, José Gregorio Epifanio Gandarilla (a) "El Viejo", 50 años, casado, sin profesión ni domicilio conocidos, lo llevó al hospital.

Ambos fueron detenidos, lo mismo que Eduardo Daniel Solari (a) "Pico Blanco", 26 años, soltero; Héctor Horacio Brusetto (a) "Zanahoria", 36, soltero y otros dos que están a buen resguardo en la comisaría 31ª: Raúl Oscar Giménez y Jose Jorge González. Estos dos, junto con Raúl Oscar Fernández (a) "Pirulo", Domingo Ernesto Martínez (a) "Cachi", Victorio Fiorito (a) "Macho" y Aída de Bontempi (a) "Mireya", formaban la banda que asaltó el domicilio de Libertad Leblanc.

La Eterna Puja de los Gigantes

SHOW

- "BIENVENIDO": REPORTAJE A JAMES BOND
- SUELTA DE GLOBOS MILLONARIOS EN EL 9
- PRIMAVERA ANTICIPADA EN "CIRCULARES"
- LOS JUGADORES "ROJOS" Y SU CONFESION

★ **Nuevamente volverán a enfrentarse los tres gigantes de nuestra televisión: "Bienvenido Sábado" (7), "Sábados Continuados" (9) y "Sábados Circulares" (13). Con la intención de incentivar sus respectivas audiencias, todos ellos prometen una serie de novedades periodísticas y musicales. En breve panorámica, ilustraremos a nuestros amigos lectores sobre los distintos diagramas trazados para la presente jornada.**

• "Bienvenido"

Contando siempre con la conducción de Tony Carrizo, el gigante de la teleemisora decana, presentará ante la pantalla, al ex crack riverplatense Pepe Minella y actual director técnico de la selección argentina. Formulará declaraciones exclusivas, sobre el plantel futbolístico, que se halla bajo su comando. Junto a Don Pepe, también visitará "Bienvenido" nuestro conocido Yiyo Carniglia (ex Ferro y Boca). Tras cumplir una exitosa campaña como director técnico en Italia, se halla de regreso en Buenos Aires.

Por su parte la Policía Federal, exhibirá un nuevo instrumento para identificación de delitos.

Doña Carmen de Llaguí, una guapa santafesina festejará sus 109 años soplando las velitas de la correspondiente torta cumpleañera.

Una de las notas fuertes de "Bienvenido" se basa en la entrevista realizada a Vittorio Gassman, por el larguirucho Carrizo, entre las bambalinas del Coliseo.

Para reafirmar la contundencia del programa, el secretario del mismo, viajó a Inglaterra, para grabar un reportaje al famoso "Agente 007" James Bond, que será proyectado en la emisión de la fecha.

• "Continuados"

El equipo de Palermo Chico, anuncia un programa de series insólitas. El atildado Emilio Ariño asumirá la responsabilidad de su animación. Una de las notas preparadas para el presente evento, proyectará la imagen de los jugadores de Independiente, entrevistados luego del partido que sostuvieron con el Internazionale. Aspectos desconocidos hasta el momento para los "hinchunes" tabloneros, serán revelados en el transcurso de "Continuados".

El aviador Miguel Fitzgerald, también visitará los estudios de Canal 9, al cumplirse un año de su arriesgado vuelo a las Islas Malvinas, piloteando un "Cesna 180", que le demandó aproximadamente siete horas.

El doctor Giuseppe Saragat, nuestro reciente visitante, ha dejado grabadas sus palabras de despedida, en un reportaje realizado por Emilio Ariño.

Una suelta de globos sobre la ciudad de Buenos Aires, constituirá otro de los elementos de atracción de "Continuados". Una docena de los globos, llevará adjunto un talón numerado. Los felices cazadores de esos globos (¿intervendrán algunos políticos?), serán recompensados con fuertes sumas de dinero. Todo es muy serio —según se nos anticipa—, y no es "globo" el asunto aéreo.

• "Circulares"

La esperada llegada del ingeniero - poeta - cantante - actor Alain Barriere, será uno de los motivos centrales de "Circulares". Coches antiguos, motonetas, bicicletas y anexos, piloteados por los "fans" de Barriere, acompañarán al astro francés, desde Ezeiza hasta el Canal 13, donde se legalizará formalmente la bienvenida.

Como si todo lo anterior fuera poco y reforzando el publicitado slogan de "Alain Barriere es primavera", también arribará a los estudios televisivos, un florido tranvía a caballos, ocupado por bellas damas y un mayoral: Santiago Gómez Cou (¿aprovechará para recitar sus "Rosas Rojas"?).

La fiesta de la Primavera, será coronada con la presencia de la opulenta Libertad Leblano, quien exhibirá las joyas robadas que pudo reconquistar antes de ayer, gracias al celo policial de la seccional 31.

Un enjambre de conocidas figuras se darán cita en "Circulares". Ellos son: María Aurelia Bisutti, Darío Vittori y Rodolfo Salerno, que animarán varios pasajes de la obra "Paula y los leones", actualmente en la cartelera del teatro Buenos Aires; Luisa Vehil, Fernando Labat y Perla Santalla, escenificarán a su vez "Capocómico"; Osvaldo Pacheco y Mabel Manzzotti en "Paren el mundo... quiero bajar"; Diana Maggi (!!!) y Olinda Bozán, actrices del "Proceso a Mary Dugan"; la querida "ñata gaucha" Azucena Maizani y muchos otros.

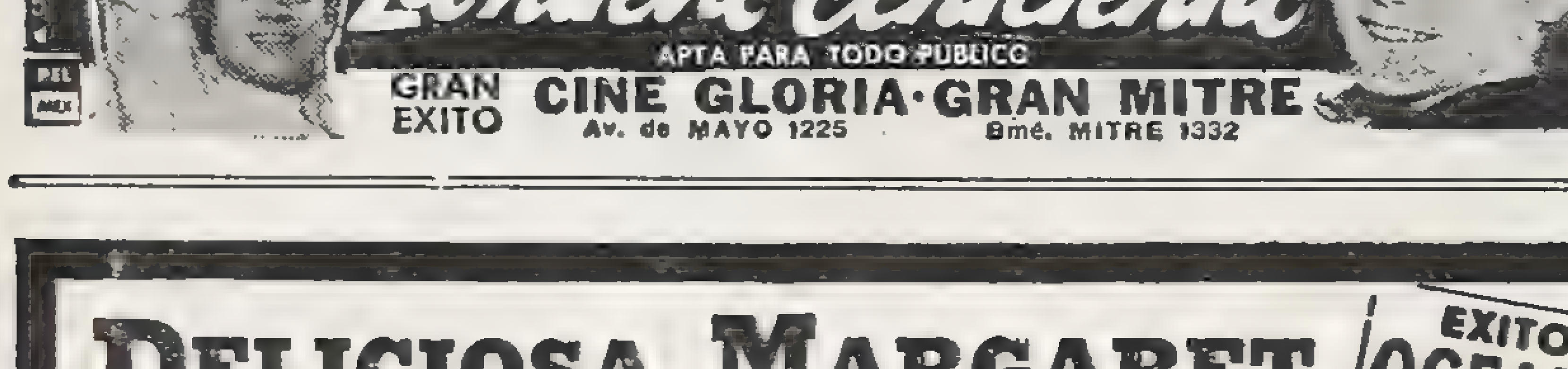

YANQUIS Y NIPONES: UN CERO CINEMATOGRAFICO EN EL FESTIVAL DE RIO

★ **RIO DE JANEIRO, 17 (ANSA).** — (Servicio especial de Luigi Stella). El primer Festival Internacional de Río de Janeiro tuvo su efectiva inauguración anoche con la presentación de los dos primeros films en concurso: "Sugata Sanshiro" de Seiichiro Uchikawa, japonés y "Shenadoah" de Andrew Víctor Mac Laglen, norteamericano. El primero ha sido realizado por un joven director, discípulo de Akira Kurosawa, que es, por otro lado, coproductor del film. Narra la historia del inventor del "judo" y, de acuerdo a las primeras críticas, sería inferior a lo esperado. De nivel apenas superior, pero también defraudante en líneas generales, es el film norteamericano "Shenandoah", que trae una historia ambientada durante la guerra civil norteamericana, recordando excesivamente, a juicio de los expertos, varias otras películas de similar temática. De todos modos fueron muy alabadas las interpretaciones del japonés Toshiro Mifune y de su colega norteamericano James Stewart, protagonistas de las dos películas citadas, respectivamente.

Hoy se presenta al público y a la crítica el film brasileño "La Difunta", que dirigió León Hirschmann e interpretaron en los roles principales Fernanda Montenegro, Paulo Gracindo e Iva Cándido. El film se inspira en un drama de Nelson Rodríguez y narra la historia morbosa de una mujer, Zulmira, quien al ser informada por una adivina que su muerte está próxima, se prepara psicológicamente y termina muriendo de veras. Se estrenará también hoy el film inglés "The ipcress file", fuera de concurso, de Sidney J. Furie, una historia de espionaje, interpretada por Michael Caine, Nigel Green, Sue Lloyd y Guy Doleman.

Los espectáculos se realizan en el cine Ryan, en Copacabana. Es supérfluo decir que la playa cercana está sitiada, literalmente, por bañistas y turistas atraídos por la esperanza de ver a astros y estre[illegible] cine muy de cerca. Este público se [illegible] allí sobre todo en las horas de exhi[illegible] de los films, tanto a la tarde como [illegible] noche.

• *Celi: Fellini es un Genio*

El realizador de cine italiano Adolfo [illegible] concedió una entrevista colectiva a la [illegible]sa en el Copacabana Palace Hotel. D[illegible] que, a su juicio, Brasil no está rep[illegible]tado en la reseña en forma adecuada [illegible] reconoció que la presencia de un n[illegible] mayor de films brasileños podría perju[illegible] el éxito social de la iniciativa, cuyo tr[illegible] depende en buena parte de la numer[illegible] variada participación internacional, [illegible] luego que considera a Fellini como "el [illegible]yor genio del cine mundial, pues hab[illegible] si, de su vida privada, volviéndola un[illegible] y transformándola además en la vida [illegible]vada de cada uno de los espectadores[illegible]

• *Manifestaciones de Prote[illegible]*

Actores y actrices brasileños han ac[illegible] a los promotores del Festival de no fav[illegible]cer el cine nacional y de haber escati[illegible] además la entrega de credenciales e in[illegible]ciones al mundo cinematográfico bras[illegible] La protesta se ha convertido en abier[illegible] nifestación, con la "inauguración" [illegible] playa, justo frente al cine Ryan un fes[illegible] propio denominado "Festival Univers[illegible] la Arena" que, en contraposición a las [illegible]viotas de oro" del Festival Internac[illegible] concederá los "Urugu de plata" —los [illegible] tres de plata—, entre los profesionales [illegible] cine brasileño que han organizado la [illegible]testa —que es por otro lado ridiculizada [illegible] buena parte de la prensa local—, fig[illegible] actores conocidos como Jece Valadao [illegible] Trinidade.

Todo en ella es dulce armonía. Y un sorbo de café la ayuda a recordar. Por la sonrisa, los recuerdos son gratos en la corta y triunfal carrera que la llevó a entrar en el cine "por la puerta grande". Y con luz propia. Es la deliciosa cantante Susy Leiva.

SUSY LE[illegible] AL CINE [illegible] POR SU [illegible]

★ **La joven cantante Su[illegible] moniosa voz y de[illegible] en estrella de cine [illegible] ganado cantando en [illegible] imagen de muchach[illegible] dose poderosamente [illegible] cuando interpreta s[illegible] ellos, "Frente al mar", [illegible] M. Taboada. Cuando [illegible] Susy Leiva es casi m[illegible] tos profundos del [illegible] anuda a ella la [illegible] realmente lo que ex[illegible]**

El cine la tiene ya [illegible] estrella, en carácter de protagonista absoluta, en la película "Dos Quijotes", [illegible]mo estreno está anunciado por V. Cinematográfica. La escoltan como galanes el mexicano Julio Aldama y el criollo Jorge Sobral, los "Quijotes" que deben conducir a la hermosa Dulcinea por la ruta a La Plata, donde se desarrollan las incidencias del film.

Susy está en estos momentos con nosotros. Y a nuestra primera pregunta, responde:

—Canto desde siempre. Desde muy niñita. Soy porteña. Siento al tango y siento también toda música que sea auténtica.

En efecto, la oímos cantar en Radio Belgrano, en 1958. Cuatro años antes había obtenido, en mérito a su gracia, el título de Reina del Trabajo, promocionada por el Sindicato de Textiles.

—¿Contenta con el título, Susy?

—Para mí fue un milagro. Me vi consagrada reina, supe vivir la emoción de los primeros aplausos y tuve la sensación de que comenzaba a vivir...

—¿Anduvo mucho por el exterior, verdad?

—Sí. La primera gira abarcó Brasil, Venezuela, Cuba, El Salvador, México.

—¿Alguna anécdota?

—¡Hermosa! En México me encontré con Libertad Lamarque. En ella tuve y tengo una gran amiga. Me ayudó muchísimo. Incluso a ella le debo mi vinculación con Marianito Mores, con quien hice después otra gira. Libertad Lamarque es para mí la gloria más alta de nuestra canción popular.

Spencer Tracy, ya Fuera de Peligro

★ **HOLLYWOOD**, 17 (France Presse). — Los médicos informaron hoy que al corregirse un desequilibrio químico orgánico, mejoró el estado de salud de Spencer Tracy. El actor, de 65 años, fue operado de la próstata el 4 del corriente y se restablecía bien hasta que el lunes último se presentaron complicaciones.

El estado de Tracy fue crítico en las últimas 24 horas, pero mejoró y ya está fuera de peligro.

Tracy se ha visto aquejado por varias dolencias en los últimos dos años.

La noticia de su mejoría ha causado enorme alegría a su legión de amigos y admiradores que, sin cesar, se acercaron hasta el hospital Good Samaritan, para informarse sobre la marcha de su salud y darle sus palabras de aliento. Posiblemente en el curso del mes próximo Spencer Tracy pueda reintegrarse a su labor artística.

TOSHIRO MIFUNE

JAMES STEWART

MURIO ALEJANDRO CASONA, PERO LA GRAN OBRA QUEDA EN PIE, COMO SUS ARBOLES

★ La muerte de Alejandro Casona entristece a Buenos Aires. Porque un cariño entrañable por nuestra ciudad, lo hizo sentirse hijo de ella. Y porque ya su partida, hace algún tiempo, inauguró esa melancólica niebla de pena que hoy está convertida en dolorosa noche para siempre. Casona siempre soñó con venir a Buenos Aires, a la que, según él mismo lo decía, "soñaba como una novia". Cuando llegó, vio y trabajó bajo sus luces, se confesó feliz, porque "vivir en Buenos Aires, donde unen su fervor hombres de todas las latitudes de la tierra, hablar a diario con ellos, es como estar presente al mismo tiempo en todo el mundo".

Eso fue Alejandro Casona. Un hombre que a la inteligencia vivaz, a su mirada zahorí, unía, como feliz paradoja, un corazón sensitivo, un espíritu comprensivo y un olvido de la espina que alguna vez pudiera haberlo herido.

Llegó en tiempos duros para su patria, España. Llegó triste, con la amargura del exiliado. Pero, apenas pisó tierra argentina, la sintió como su propia tierra. Había dejado allá fama y fortuna. Llegó pobre en dinero. Pero caudaloso en talento, en energía, en bondades. Nuestra "farándula" teatral lo recibió como a un hermano.

Es que lo era. Participó de la bohemia, pero llegó a preferir el rincón quieto de su casa, donde al poco de estar había casi rehecho su biblioteca.

Nunca nadie pudo hacerlo hablar de la política de su tierra. Todos sabían lo que pensaba. Y a cualquier pregunta en tal sentido, alzaba los ojos hacia el interlocutor y ese húmedo brillo de sus pupilas oscuras, esa mirada dulce y profunda de melancolía, era la mejor respuesta, que pudiera haberse interpretado así:

"¿Qué quiere que diga, a usted, de mi propia madre...?"

El ya desaparecido José Venegas fue su gran amigo. Lo fue nuestro actualísimo y talentoso Gori Muñoz. Y lo fueron todos quienes lo conocieran. Su actitud era la de quien vive aprendiendo. Y a cada personaje suyo, le entregaba también un poco de su alma, de su devoción de vivir.

Hizo teatro. Y del teatro se hizo cine, como con "La barca sin pescador", que dirigió Mario Soffici. O "Los árboles mueren de pie". En "La barca sin pescador" recordamos la calidad exquisita del diálogo.

Una vez le preguntaron si pensaba regresar a España. Y contestó:

—Regresar... ¿Es que alguna vez me fui de España? Lean mis obras, especialmente "Romance de Dan y Eisa", y verán cómo España me fluye de los dedos y el alma se vuelve la tinta con que la evoco.

De sus obras, las que más le agradaban eran: "Sinfonía acabada", "Las tres perfectas casadas", "La dama del alba", "La barca sin pescador", "La molinera de Arcos" y "Los árboles mueren de pie".

Y así, como un árbol, en la plena estatura de su talento, este hombre que vivió para la belleza muere, pero de pie.

Con Alejandro Casona desaparece un nombre que dejó, como hijos suyos, personajes llenos de vida y de verdad.

MARIA CASARES: OBRA DE CLAUDEL

★ PARIS, 17 (ANSA). — María Casares ha sido contratada por el Teatro de L'Oeuvre, para interpretar el personaje del Diablo en la única obra teatral de Paul Claudel que todavía no se haya interpretado.

Regreso de Tatí

★ **El cómico más extraordinario, que suma a su calidad de intérprete la de director y autor de sus argumentos, basados en una cadena interminable de "gags", Jacques Tatí, vuelve con una versión, nueva, de "Día de Fiesta".**

Ya había probado la eficacia de su película. Y como se le quedaron cientos de situaciones cómicas en el tintero, resolvió hacer, con el mismo título —humorada a lo Tati— otra película: "Jour de fete"

Jacques Tati hace de nuevo un cartero. Y pone la cámara al servicio de su imaginación, torrencial e inagotable. No conforme con esta cadena de "gags", ha intercalado también, de modo que se anticipa como novedoso, cómico y sorpresivo, algunas secuencias en color. Pero siempre poniendo los recursos al servicio de su propósito: hacer reír con lo imprevisto. En este asunto, Tati viene a ser un Hitchcock al revés. Mientras el mago del suspenso se ingenia para atraer al público mediante sucesivos estados de ánimo, Tati lo hace sacudiéndolo con el impacto cómico, que le llega de donde menos se lo espera.

"Día de fiesta" ha sido presentada hace pocos meses en París y Bruselas y algunas ciudades de Alemania. Debemos señalar que en París, ciudad de Jacques Tati, que lo había resistido en sus primeros films, la película ha permanecido más de treinta semanas en cartel.

El éxito se repitió en Bruselas y también en algunas ciudades de Alemania —las más grandes—, donde fuera presentada.

Autor, director y protagonista de sus películas, Jacques Tati nos ofrecerá una novedad con un título igual a un film anterior: "Día de fiesta".

"EL CASTILLO DE LOS CARPATOS",

★ BUCAREST, 17 (ANSA). — Christian Jaque declaró a una revista especializada, "Cinema", que en colaboración con cineastas rumanos y franceses llevará a la pantalla "El castillo de los Cárpatos", de Julio Verne. En la transposición cinematográfica intentará conservar el espíritu del libro aunando los elementos reales con los fantásticos, el humor con la poesía. El escritor rumano Titus Popovici trabajará con Jaque para preparar el guión. También colaborará el guionista Sergiu Nicolaesco y, eventualmente, algún francés.

Nuevas Actividades de Luis Buñuel

★ CIUDAD DE MEXICO, 17 (ANSA). — Se espera de regreso en México al realizador español Luis Buñuel, quien se halla en España terminando la adaptación cinematográfica de "El monje", film con el que se habría propuesto acabar con su carrera de creador fílmico. A su regreso se reunirá con el productor Gustavo Alatriste, para disponer acerca de la realización de la segunda parte del film "San Simeón en el desierto", que obtuvo 6 premios en el Festival de Venecia. Aunque muchos aconsejaron a Alatriste que deje el film en su metraje actual, el productor desea prolongarlo con algunos episodios más y quizás encargue a Fellini rodar la segunda parte, siempre con acuerdo, claro está, con Buñuel.

crónica EN EL ESPECTACULO

IVA LLEGA ILUMINADA PROPIA LUZ

Susy Leiva, de gesto dulce, arcada belleza, se ha convertido a posición estelar se la había radio, el teatro y la TV. Su tenue se agranda, proyectánbre el espíritu del espectador, tangos más queridos. Entre de Mariano Mores y Rodolfo o canta, la transfiguración de grosa. En la voz lleva los acenno bramador, a la vez que se ación poética de quien siente esa.

—¿Cree usted que llegará a su altura?

—Es solamente un sueño audaz de mi parte. La reconozco grande, muy grande como artista y como mujer. Es realmente admirable.

—¿Qué hace ahora?

—Canto. Es lo único que pretendo hacer más o menos bien. Tangos, boleros, canciones. Y en folklore me estoy animando al acento guaraní.

—¿Qué canta en la película "Dos Quijotoes sobre ruedas"?

—Cuatro canciones de Víctor Buchino: "La gloria de amar", un bolero; "Soledad triste", tango; "El premio" y "Duérmete, amor mío", una "canción de cuna para mayorcitos". Además, en trío con Aldama y Sobral, hacemos "Lamento borincano".

—¿Qué tal sus compañeros en el film?

—Magníficos. A mí, una debutante, me llevaron de la mano a este campo difícil que es un estudio cinematográfico. Roberto Escalada, Gloria Ferrandiz, Beto Gianola, Nelly Láinez, Amadeo Novoa, Alberto Olmedo, Eduardo Muñoz, Javier Portales, Julio de Grazia, Susana Latou, Ricardo Bauleo, Alfonso de Grazia y muchos más...

Para todos ellos, Susy tiene cariñosos recuerdos y los consagra como inolvidables, porque a su lado recorrió los primeros pasos en esa senda difícil pero hermosa. Y que nosotros se la auguramos como el primer tramo de un merecido ascenso hacia la gloria. A la que llegará, envuelta en los resplandores de su propia luz.

BELLEZA, AUDACIA, TERNURA...
JAMAS VISTAS EN CINE!
ADMITIRÍA QUE SU MARIDO AME TAMBIEN A OTRA MUJER?
LA FELICIDAD
COMPRE SUS ENTRADAS CON 3 DIAS DE ANTICIPACION EXCLUSIVAMENTE
Libertador , Paramount
HOY trasnoche PARAMOUNT
Una obra maestra de AGNES VARDA
GRAN PREMIO LOUIS DELLUC DEL CINE FRANCES 1963
GRAN PREMIO ESPECIAL DEL FESTIVAL INTERNACIONAL DE BERLIN 1963
SUPERVISION EASTMANCOLOR
ATENCION: AMBAS SALAS 6 EXHIBICIONES DIARIAS HORARIOS DEL FILM: 13.15 - 15 - 17 - 19 - 21 y 23.20

MOVIMIENTO PORTUARIO

ENTRAN HOY

Nombre:	Pabellón:	Proced.:	Carga:	Giro:	Hora
W. Doerenkan	Alemán	Filadelfia	General	Dna. B-C	s/h.
Rhone	Suizo	Ruán	General	Sin Giro	8
San Jorge	Argentino	La Plata	Petróleo	Dna. Inf.	8
Cazador	Argentino	S. Lorenzo	Petróleo	D.Sud II	8.30
Mtro. Lobos	Argentino	La Plata	Petróleo	Dna. E	17
Gral. Mosconi	Argentino	S. Lorenzo	Petróleo	Dna. Infl.	14
Campero	Argentino	Hamburgo	General	Dna. C	s/h.
C. de Colonia	Argentino	Colonia	Pasajeros	Dna. Sur	13.30

ENTRARON AYER

Nombre:	Pabellón:	Proced.:	Carga:	Giro:
C. de Colonia	Argentino	Colonia	Pasajeros	Dna. Sur
Uruguay	Argentino	Londres	General	Dársena B
Lago Traful	Argentino	Hamburgo	General	Dársena B
Petronorte	Argentino	Campana	Lastre	D. Carena
San Jorge	Argentino	La Plata	Petróleo	D. Inflam.
Agio Alusena	Liberiano	Curacao	Petróleo	Dna. Norte
Fasan	Italiano	Rada	—	Dársena A

SALEN HOY

Nombre:	Pabellón:	Sale de:	Carga:	Destino:	Hora:
C. de Colonia	Argentino	Dna. Sur	Pasajeros	Colonia	8
Aragón	Inglés	Dna. A	Lastre	La Plata	17
C. S. Nicolás	Alemán	Dna. B	General	Hamburgo	17
Río Iguazú	Argentino	Dna. Nte.	General	Bahía	s/h.

SUAREZ BUSCA EL TRUEQUE CON IRAN

★ **TEHERAN (Irán), 17 (Reuter).** — La delegación petrolera estatal argentina, encabezada por el presidente de Yacimientos Petrolíferos Fiscales, doctor F. Suárez, regresará esta noche a esta ciudad procedente de la zona meridional del país para reanudar las conversaciones con el gobierno y la compañía petrolera Irania.

La misión de cinco miembros, estuvo visitando lugares históricos e inspeccionando instalaciones petroleras, incluyendo la refinería de Abadan y la terminal de carga de petróleo en la isla Khargh, en el Golfo Pérsico.

Las conversaciones oficiales se reiniciarán mañana, consignando fuentes informadas que es posible que se concreten acuerdos mediante los cuales se intercambiaría petroleo iranio por trigo argentino.

• *Pagés Larraya, en Paraguay*

ASUNCION, 17 (ANSA). — El secretario de estado argentino de Comunicaciones, Antonio Pagés Larraya, viajó esta mañana a Puerto Presidente Stroessner, localidad situada a 350 kilómetros al Este de Asunción, sobre la frontera paraguayo-brasileña. Allí visitará, entre otras actividades, la obra hidroeléctrica en construcción "Saltos del Río Acaray".

Al mediodía Pagés Larraya fue agasajado con un almuerzo en el hotel Acaray, ofrecido por el administrador de la empresa estatal de electricidad, ingeniero Enzo Debernardi. El regreso del secretario argentino está previsto en horas de la noche.

Entretanto se conocen positivamente tres acuerdos que serán rubricados el lunes

MERCADO DE CAMBIOS

Leve Alza

Una leve alza experimentó la cotización del dólar en el mercado oficial al cerrarse la semana económica. La moneda norteamericana se cotizó a $ 178,60.

DOLAR "NEGRO"

Tipo Comprador	*Tipo Vendedor*
$ 263.-	$ 264.-

	Países	Billetes	Oro	Libre vendedor Anterior	Libre vendedor Ayer
1	Libra esterlina ..	510.—	SIN OPERACIONES	499.50	499.85
1	Dólar (EE.UU.) .	181.—		178.50	178.60
100	Francos franceses	3.680.—		3.643.20	3.643.90
100	Liras	29.—		28.58	28.60
100	Pesetas	305.—		298.85	299.—
100	Marcos	4.500.—		4.452.25	4.455.20
100	Florines	4.995.—		4.958.75	4.961.05
100	Francos belgas ..	365.—		359.70	359.85
100	Francos suizos ..	4.180.—		4.135.40	4.138.15
100	Pesos mexicanos .	1.450.—		1.429.25	1.430.05
100	Pesos uruguayos .	3.50		s.c.	s.c.
100	Cruceros	10.—		—	—
100	Escudos portug. .	625.—		622.05	622.40
100	Coronas danesas .	2.600.—		2.583.35	2.585.—
100	Coronas noruegas	3.520.—		2.499.—	2.500.85
100	Coronas suecas ..	3.470.—		3.461.55	3.462.85
100	Chelines austr. ..	695.—		692.15	692.50
1	Escudo chileno ..	39.—		—	—
100	Soles peruanos ..	670.—		—	—

BOLSA: PRECIOS DECLINANTES Y ACTIVIDAD LIMITADA

★ **La ambigüedad del día anterior en el Mercado de Valores local tuvo una definición en la reunión realizada ayer. Esta se manifestó en los primeros momentos de haberse iniciado la jornada, al observarse un clima pesado en general con precios en baja en un vasto sector de rubros. Con estas características fueron encarándose los negocios hasta faltando escasamente media hora para finalizar la reunión, oportunidad en que se insinuaba una paulatina mejora en algunos papeles, ya que el resto de plaza continuó ofreciendo el panorama inicial por falta de órdenes que cambiaran el ambiente pesado. A lo comentado debe agregarse el limitado número de órdenes que finalmente se reflejó en los guarismos de lo operado. El saldo del ciclo transcurrido fue de 49 alzas de $ 0.50 a $ 12 contra 71 declinaciones de $ 0.50 a $ 10. Sin cambio hubo 117 papeles. El monto global de lo realizado ascendió a pesos nominales 65.651.200, de los cuales pesos 53.836.200 correspondieron al sector de sociedades anónimas.**

	Ant.	Ayer
BANCOS		
Bco. Avellaneda	365.—	365.—
Bco. del Interior	127.—	125.—
Banco Francés .	205.—	205.—
Banco Galicia .	390.—	385.—
Banco Italia	380.—	375.—
Bco. Monserrat .	120.—	120.—
Bco. P. Argent.	170.—	170.—
Bco. Superviele.	140.—	133.—
A		
Acindar	93.50	95.—
Acinfer	91.—	91.—
Aduriz	59.—	61.—
Agrest	129.—	125.—
Alpargatas	114.50	113.—
Arcamsa	65.—	65.—
Argental	112.—	112.—
Arg. del Sud ..	112.—	114.—
Armando	90.—	89.—
Astarsa	34.—	33.50
Astra	97.—	98.—
Atanor	134.—	133.—
Atma	60.—	59.—
Azuc. Argentina.	82.—	82.—
B		
Bagley	240.—	242.—
Benegas	117.—	117.—
Berlingieri	108.—	108.—
Bernardin	78.—	80.—
Bertagni	74.—	73.—
Bocci	84.—	84.—
Borgward	140.—	140.—
Brandt	12.—	12.—
Bod. Esmeralda	139.—	139.—
Buxton	127.—	127.—
C		
Cala	89.—	90.—
Campomar	81.—	83.—
Canale	80.—	80.—
Cantábrica	80.—	81.—
Casa Muñoz	105.—	103.—
Casado	83.—	82.—
Casa Schuster .	69.—	68.—
Casa Stewart ..	60.—	59.—
Catuogno	115.—	116.—
Celulosa	74.—	73.—
Cidec	135.—	136.—
Cimet	165.—	164.—
Cinzano	180.—	180.—
Cofia	98.—	96.—
Corcemar	144.—	144.—
Córd. del Tuc. .	155.—	155.—
Cordonsed	101.—	99.—
Cotécnica	82.—	80.—
Crist. Rigolleau .	110.—	110.—
Crush	101.—	101.—
Cualicrón	125.—	125.—
Cuareta	197.—	193.—
Cura	108.—	110.—
CH		
Chague	36.—	36.—
Chozas	92.—	95.—
D		
Daneri	142.—	148.—
De Lorenzi	220.—	220.—
Drog. Suizo Arg.	56.—	65.—
E		
Echesortu y Casas	99.—	98.—
Ed Codex	81.—	78.—
Electroclor	165.—	165.—
Electromac	65.—	65.—
El Globo	37.—	36.—
El Sauce	107.—	110.—
Estrada	59.—	58.—
F		
Fabril	70.50	71.—
Fader	67.50	67.—
Fapi	18.—	18.—
Fava	73.—	73.—
Ferrum	145.—	147.—
Finafor	102.—	100.—
Fiplasto	123.—	120.—
Flaiban	46.—	44.—
Frig. La Pampa	165.—	165.—
Frig. La Plata .	80.—	80.—
Fruticola	30.—	30.—
G		
Galileo	122.—	122.—
Gardini	34.—	34.—
Garovaglio	38.—	39.—
Gema	107.—	108.—
Geotécnica	150.—	151.—
Green	60.—	65.—
Griego	320.—	320.—
H		
Hafen	115.—	110.—
Hidalgo Solá	135.—	135.—
Hidrófila	80.—	70.—
Hulytego	84.—	82.—
I		
Iggam	52.50	53.—
Imar (*)	278.—	195.—
Indeco	130.—	132.—
Indupa	275.—	265.—
Indur	130.—	135.—
Ind. Grassi (*)	65.—	52.—
Ind. Pirelli	170.—	170.—
Inta	90.—	90.—
Introductora ...	100.—	102.—
Ipako	166.—	166.—
I. V. A.	65.—	65.—
(*) Ex dividendo.		
K		
Kaiser	1095.—	1095.—
Kasdorf	143.—	143.—
Kraft	11.50	11.—
L		
La Chaqueña ..	115.—	115.—
Ledesma	154.—	159.—
Libra	19.—	18.—
Los Andes	68.—	67.—
Lucini	105.—	104.—
Lutz Ferrando .	71.—	73.—
M		
Magnasco	129.—	128.—
Man. Algodonera	94.—	94.—
Man. Forti	87.—	90.—
Mate Larangeira	240.—	240.—
Máspero	82.—	81.—
Massuh	190.—	190.—
Mataf. Drago ..	26.—	125.—
Midland	112.—	112.—
Minera Aluminé	17.50	17.—
Molinos	135.—	134.—
Multiplás	18.—	17.—
N		
Neroli	120.—	120.—
Noel	83.—	83.—
Nougués Hnos. .	165.—	177.—
O		
Odol	475.—	475.—
Op. Hurlingham	30.—	29.—
P		
Padilla	85.—	82.—
Palmas	43.—	44.—
Pap. Argentina .	67.—	63.—
Pap. del Plata .	104.—	103.—
Pap. Pedotti	40.—	40.—
Patagonia	34.—	34.—
Particular	283.—	278.—
Patricios	18.50	18.—
Paz y Posse ...	110.—	110.—
Pérez Companc .	94.—	92.—
Perkins	74.—	74.—
Petracca	115.—	116.—
Piccardo	215.—	215.—
Plavinil	302.—	302.—
Pol. Ambrosio .	98.50	97.—
Productex	120.—	120.—
Q		
Química Estrella	150.—	150.—
R		
Ragor	130.—	130.—
R. H. Cura	100.—	100.—
S		
Saint	80.—	80.—
Salvo	258.—	258.—
San Pablo	89.—	90.—
Santa Rosa	225.—	220.—
Sasetru	71.—	70.—
Scholnick	146.—	145.—
Schiavoni	206.—	206.—
Selsa	87.—	87.—
Semaso	101.—	101.—
Serra	21.—	21.—
Siam Aautomot..	45.50	47.—
Siam Máquinas..	38.—	39.—
Siat	53.—	53.—
Sniafa	140.—	143.—
Sol	41.—	41.—
Suixtil	51.—	51.—
Superiora	130.—	130.—
T		
Tabacal	205.—	205.—
Talacasto	73.—	71.—
Tall. Coghlan ..	58.—	62.—
Tall. Rivadavia .	33.50	33.—
Tamet	66.—	65.—
Textil Oeste ...	121.—	119.—
Textilyute	94.—	94.—
Tint. Muller ...	110.—	110.—
Tolyca Catalano	72.—	72.—
Tornquist	110.—	110.—
U		
Unifa	52.—	50.—
V		
Vassali	83.—	78.—
Ventaplast	64.—	64.—
Vucotextil	148.—	148.—
W		
Wecheco	29.50	26.—
Wells	54.—	55.—
Z		
Zanella	82.—	82.—
Zucamor	97.—	96.—
TITULOS		
Tit. E. 9 de Julio	126.40	127.—

AVISOS AGRUPADOS

ABOGADOS
CONSULTE GRATIS
DESPIDOS - FALTA DE PAGOS
SUSPENSIONES - ACCIDENTES
De 9 a 20 hs. - Horario corrido — Sábado de 10 a 12 hs.
Doctor Salvador Casamento
PARANA 720 - Piso 2º
ADELANTAMOS GASTOS - PAGAMOS TELEGRAMAS
Atendemos asuntos en capital y provincia

HERMOSA casita tipo americ. Urg. vdo. $ 18.000 ctdo. y cuot. $ 1.500. Inf. hoy y mañ. Avda. PATRICIOS 1467, Dto. 3 - 21-7429

APURADO VENDO
Dormitorios desde .. $ 9.500
Comedores desde .. „ 5.500
Living 3 piezas desde „ 3.500
Sillas $ 200. Mesas. $ 500
Divanes $ 1.500. Camitas $ 1.200 y... muchos artículos más... Liquid. Urgente. José M. Moreno 245, Bs. As.

DI TELLA 1500
PARTICULAR c TAXI
PICK-UP ARGENTA
MAGNETTE 1622
COLORES A ELECCION
COMPRE Y RETIRE
HOY
Permutas y grandes facilidades
ROBERTO MIERES S. A.
Concesionario Oficial en Capital
Avda. DEL LIBERTADOR 2368
San Isidro
25 DE MAYO 598 y ALEM 176
Solicite vendedor a:
80-5389 743-2819

BERNAL y WILDE. Dueño vende lotes sin anticipo. $ 1.500 por mes. a 2 cuadras de colectivo, agua y luz.
Cadoras 153 WILDE - 207-0518

SOLO PODRA USTED APRENDER A BAILAR EN:
AYACUCHO 388
TODOS LOS RITMOS

CASITA DE MATERIAL
Vendo $ 29.500 ctdo. y $ 3.650 p|m. Tomar en Estación Castelar Líder. colect. Nos. 69 ó 1, bajar en Av. José M. Paz y Thorne. Espero sáb. y dom. en Almacén "La Nena". Inf. en Capital: RIOJA 1331 - 97-7318 y 59-6857

A OPORTUNIDAD CASTELAR. Casa de material a 7 cuadras estación y 4 Rivadavia: 3 amb. $ 47.000 y fac. Inf. todos los días Caja "Bar Castelar", Rivadavia 20036, lado Sur. Sr. Américo. T. E. 35 - 6907

A BAILAR ENSEÑA
"DOPAZO"
Rivadavia 2664 (Pza. Once)

FLORENCIO VARELA
Casa de material vendo. Oport. $ 28.000 ctdo. o fracc. y $ 3.800 p|m., espero Sáb. y Dom. en Bar Pizz. "LOS ANGELITOS" Frente estación, preguntar mozo "Antonio". Informes en Capital: RIOJA 1331 - 97-7318 y 59-6857

CASITA MATERIAL Vdo. $ 27.000 ctdo. y $ 3.500 p|m. Espero Sáb. y dom. frente Estación Don Torcuato Bar "Molina", preguntar Sr. González y en Capital en: RIOJA 1331 - 97-7318 y 59-6857

MORENO: Casa y lote, 8 cdras. estac. $ 38.000 y fac. Poses. inmed. Atend. hoy mañ. tel día, lado sur estac. Moreno. Ver Banderas TERRANOVA.
T. E. 35-7657/1979

FINANCIAMOS AUTOS - TAXIS - CAMIONES - COLECTIVOS. Cpra. vta. part. y revend. desde 21 2% hasta 30 mes. 24 hs. Refinanc. prendas morosas o ejecut. Absol. Serled. y Reserva.
RESCATO AUTOMOTORES SECUESTRADOS
J. B. ALBERDI 1172 T. E. 90-0279

ALBAÑILES ($ 1.200)
Con o sin peón ($ 600) por día trabajado o por tanto, con pocas herramientas y tablas, precisamos para zonas Villa Ballester, Villa Adelina, Martín Coronado, Olivos, Beccar, Tropezón, también damos trabajo en toda la zona Sur y Oeste: Quilmes, Berazategui, Lomas de Zamora, Longchamps, Ramos Mejía, San Justo, Castelar, Merlo, Lobos, etc. Trabajo continuo, pago seguro. Tratar de 9 a 19 hs. Guardia Vieja 4176 (altura Corrientes 4100) esquina Gascón.

PROFESIONALES

VENEREAS
URINARIAS - PIEL - SIFILIS
Dr. Domínguez Ortiz. Médico
De 8 a 21 hs. sábados de 9 a 12
Rivadavia 2625. 3º (Once). 47-7238

DENTADURAS inmediatas y reparaciones de urgencia. Lunes a sábado, 9 a 21 Carlos Calvo 384, 2º P. I. 30-7084 y 30-7358. Od. Ovidio Ruiz Díaz

PIEL - VENEREAS
Dr. JAIME ITZCOVICH (Médico Especialista). Cons. Lunes y vier. 9-12 y 14-19. Mart.-juev. 14-19. Miérc. y Sáb. 9 a 12 horas
SANTA FE 1955, 2º A — 67-8948

VENEREAS - SIFILIS
PIEL - VIAS URINARIAS
Dr. LUIS ITZCOVICH, Médico
Todos los días de 9 a 12 y 17 a 20
CALLAO 449, P. 3º - 46-5265

Dr. SCHUFF - Médico
ESPECIALISTA EN VIAS URINARIAS - VENEREAS
Ex del Hospit. Alvear. De 10 a 20
PASTEUR 463. 1º B. 48-2251

PARA AVISOS
en esta Sección, Oficina de Publicidad - Río Bamba 280

LICITACIONES Y EDICTOS

GAS DEL ESTADO

LICITACIONES PUBLICAS

Pliego Nº 5.846: Contratación limpieza edificios en Cap. Fed. Apert.: 5|10|65, a las 12 horas. **Pliego Nº 5.847:** Adq. motores de 175 HP. Apertura: 13|10|65, a las 10 horas. **Pliego Nº 5.848:** Construcción galpón en Pta. Gral. Belgrano (Prov. de Bs. As.). Apert.: 8|10|65, a las 9 hs. Valor de documentación: $ 500. **Retirar pliegos en Alsina 1170, de 7 a 13 horas**

GAS DEL ESTADO

LICITACIONES PUBLICAS

Pliego Nº 5.865: Transporte de cilindros durante tres años entre estación ferrocarril (Resistencia-Chaco) y Pta. Gas del Estado; y distribución domicilio usuarios. Apert. 15/10/65 a las 8 hs. — **Pliego Nº 5.866:** Distribución cilindros durante tres años en Río IV (Córdoba). Apert. 15/10/65 a las 9 hs. — **Pliego Nº 5.867:** Transporte de pasajeros durante dos años entre Pta. Compresora y barrio Cañadón Seco (Santa Cruz). Apert. 15/10/65 a las 10 horas. — **Pliego Nº 5.869:** Distribución cilindros durante tres años entre Ptas. Rosario y/o Chacabuco y domicilio usuarios. Apert. 15/10/65 a las 12 hs. — **Pliego Nº 5.870:** Distribución cilindros durante tres años en Miramar Apert. 15/10/65 a las 13 horas. — **Pliego Nº 5.872:** Distribución cilindros durante tres años en Sta. Fé. Apert. 18/10/65 a las 10 hs. — **Pliego Nº 5.874:** Distribución cilindros durante tres años en Pergamino (Prov. Bs. As.). Apert 20/10/65 a las 9 hs. — **Pliego Nº 5.873:** Adq. elementos de medición. Apert. 18/10/65 a las 9 hs. — Retirar pliegos en Alsina 1170 de 7 a 14 horas.

F.C.G. B. MITRE - E.F.E.A.
Departamentos Almacenes

Licitaciones públicas: Nº 200|65 - Apert. 27.9.65, 8 hs. - Adquisición de 345.800 kgs. de planchuelas de acero — Nº 201|65 - Apert. 30.9.65, 9 hs. - Adquisición 30.000 litros de pintura — Nº 202|65 - Apert. 30.9.65, 9,30 hs. - Adquisición de 44.280 kgs. de acero — Nº 203|65 - Apert. 6.10.65, 9 hs. - Adquisición de 77.800 kgs. de acero — Nº 204|65 - Apert. 8.10.65, 9 hs. - Adquisición de 5.000 kgs. de estaño en lingotes.

Consulta y retiro de pliegos: En ROSARIO: Dpto. Almacenes, Avda. Alberdi y Las Heras, portón 1, oficina 2, o en BUENOS AIRES: Avda. Maipú 1358, 3er. piso, oficina 40 F. **HORARIO:** Lunes a viernes hábiles, en ROSARIO: 8 a 12 hs., en BUENOS AIRES: de 14 a 17 hs.

GAS DEL ESTADO

LICITACIONES PUBLICAS

Pliego Nº 5.849: Adq. de formularios. Apert. 11/10/65 a las 9 hs. — **Pliego Nº 5.868:** Transporte de cargas generales al Sur del país. Apert. 5/10/65 a las 13.30 hs. — **Pliego Nº 5.873:** Adq. durmientes comunes para vías. Apert. 15/10/65 a las 11 hs. — **Pliego Nº 5.877:** Transporte de cilindros durante dos años entre Estación Ferrocarril y Pta. La Rioja y su distribución en zona organizada de dicha ciudad. Apertura 19/10/65 a las 9 hs. — **Pliego Nº 5.882:** Adq. compresor de aire portátil. Apert. 18/10/65 a las 13 hs. — **Pliego Nº 5.883:** Adquis. acumuladores eléctricos. Apert. 8/10/65 a las 12.30 hs. — **Pliego Nº 5.888:** Impresión del manual disposiciones y normas para ejecución instalaciones domiciliarias. Apert. 19/10/65 a las 12 horas. — Retirar pliegos en Alsina 1170 de 7 a 14 hs.

Lotería Nacional: Premiado con $ 2.400.000 el Nº 30.288

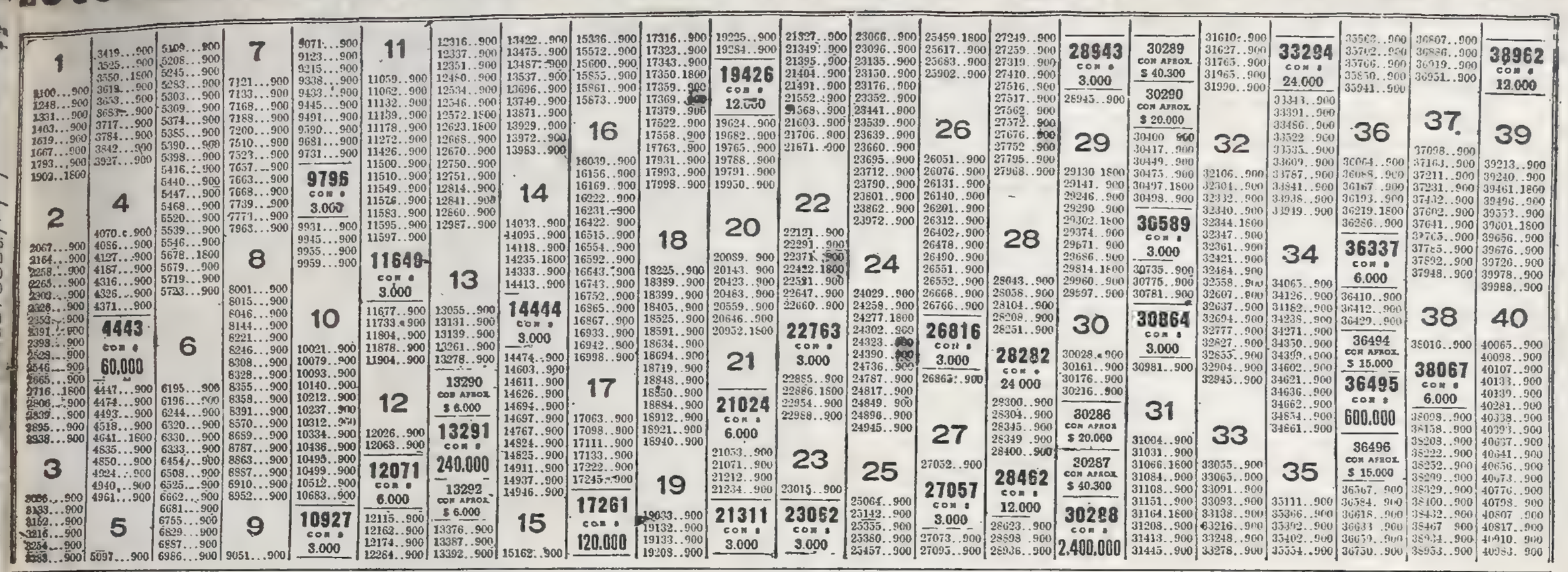

LOS VEINTISEIS PREMIOS MAYORES

1º	$ 2.400.000	30288	6º	$ 24.000	28282	11º	$ 6.000	12071	16º	$ 3.000	10927	21º	$ 3.000	23062
2º	„ 600.000	36495	7º	„ 24.000	33294	12º	„ 6.000	21024	17º	„ 3.000	11649	22º	„ 3.000	26816
3º	„ 240.000	13291	8º	„ 12.000	19426	13º	„ 6.000	36337	18º	„ 3.000	14444	23º	„ 3.000	27057
4º	„ 120.000	17261	9º	„ 12.000	28462	14º	„ 6.000	38067	19º	„ 3.000	21311	24º	„ 3.000	28943
5º	„ 60.000	4443	10º	„ 12.000	38962	15º	„ 3.000	9796	20º	„ 3.000	22763	25º	„ 3.000	30589
												26º	„ 3.000	30864

EXTRACTO POR PROGRESION

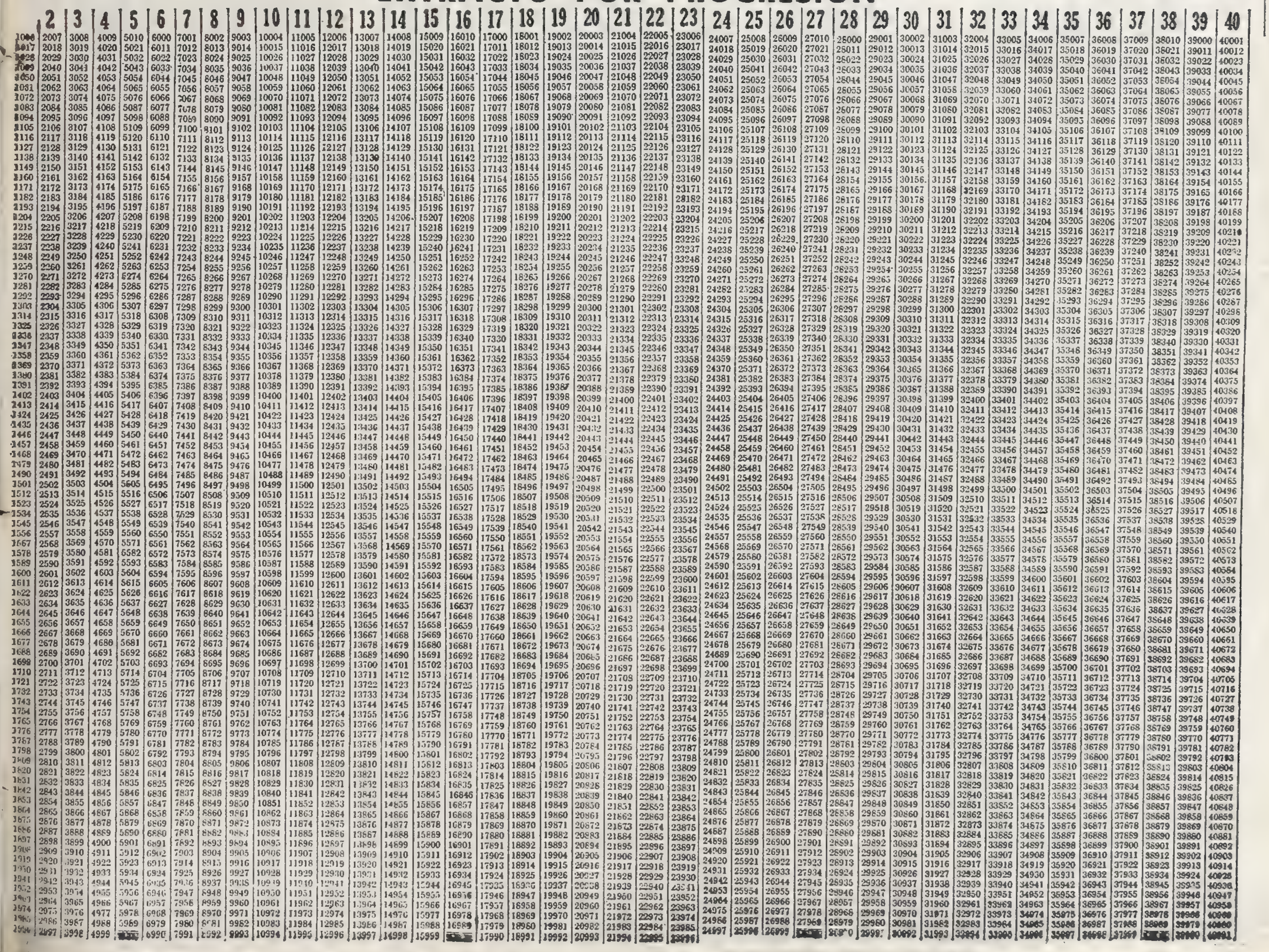

21 DIAS DE YESO PARA EL HOMBRE DEL CORAZON DE ORO

Pavoni: "Yo no Soy Ningún Bacán"

★ **Fue figura en el San Siro, donde la mayoría de sus compañeros flaquearon. Aquí, en Avellaneda, se ganó el aplauso de la multitud por su despliegue impresionante de voluntad y por su guapeza rayana en lo increíble cuando se lesionó. Hoy está enyesado y feliz: Sabe que cumplió.**

Es algo así como el obligado reposo del guerrero. De un guerrero de alma noble y un corazón más grande que el río que une su patria con la nuestra. De un corazón que noches pasadas se le escapaba del pecho cuando con el tobillo de su pierna izquierda a cuestas —el mismo que desde ayer tiene enyesado—, buscaba el gol que evitase la ida de la Copa Intercontinental a Europa. Un corazón que hizo gritar admirativamente a millares de argentinos: "¡Uruguayo tenía que ser!'... Es Elvio Ricardo Pavoni hablando con CRONICA en el coqueto departamento que comparte con su joven esposa Martha Judith.

—Sabe qué pasa: uno quiere brindársele al público. Aquí me han tratado muy bien y yo quiero demostrar que no soy un bacán. Además le debíamos una satisfacción a los hinchas de Independiente que nos demostraron su lealtad al regreso de Milán con un recibimiento cariñoso que nos emocionó sinceramente.

—¿Qué pasó allá, en Milán?

—Esa noche no se nos dio una. Ni aun queriendo jugar mal lo hubiéramos hecho así. Estábamos preparados para "matar". Nos teníamos una fe bárbara pero qué se yo... no salía una... Si hubiéramos aguantado 20 minutos...

—¿Y aquí?

—Aquí creo que nos faltó suerte. Nos brindamos íntegros. Tal vez algo desordenados sí, pero hay que ver las ganas de ganar que teníamos.

—¿Qué pensó cuando el cabezazo suyo se estrelló contra el travesaño?

—No pensé porque no lo vi. Llegó el centro, cabeceé y me caí. Le juro que no podía levantarme. Al principio creí que la lesión en el tobillo no era nada pero después no me podía tener en pie.

—¿Cómo se lesionó?

—Solo, salté con la pierna en alto y caí mal.

—¿Es difícil marcar a Jair?

—Sí, porque tiene un pique y una velocidad fabulosa.

—¿Cree que se jugó fuerte?

—Fuerte sí, pero sin mala intención.

—¿Está contento con su rendimiento en Independiente?

—Sí, pero espero rendir mucho más.

—¿Cuánto tiempo estará inmovilizado?

—Tengo para 21 días de yeso, así que calculo que recién dentro de un mes estaré en condiciones de jugar.

Mientras dialogábamos con Pavoni se sumó a la rueda su esposa, Martha Judith, uruguaya y de Pocitos como él, con quien está casada desde hace 15 meses y de quien espera para diciembre el regalo de un bebé que "será varón", dice él, "porque ya le tengo preparada una remerita con los colores de Independiente". También llegó Raúl Decaria, "para acompañarlo y charlar un rato". La última pregunta llegó directamente al corazón de Pavoni:

—¿Le gustaría vestir la celeste en Londres?

—¿Si me gustaría? ¡De alma! Pero no se si me prestarán... Yo pienso que puede ser... No jugaría contra Argentina... ¡lo prometo!...

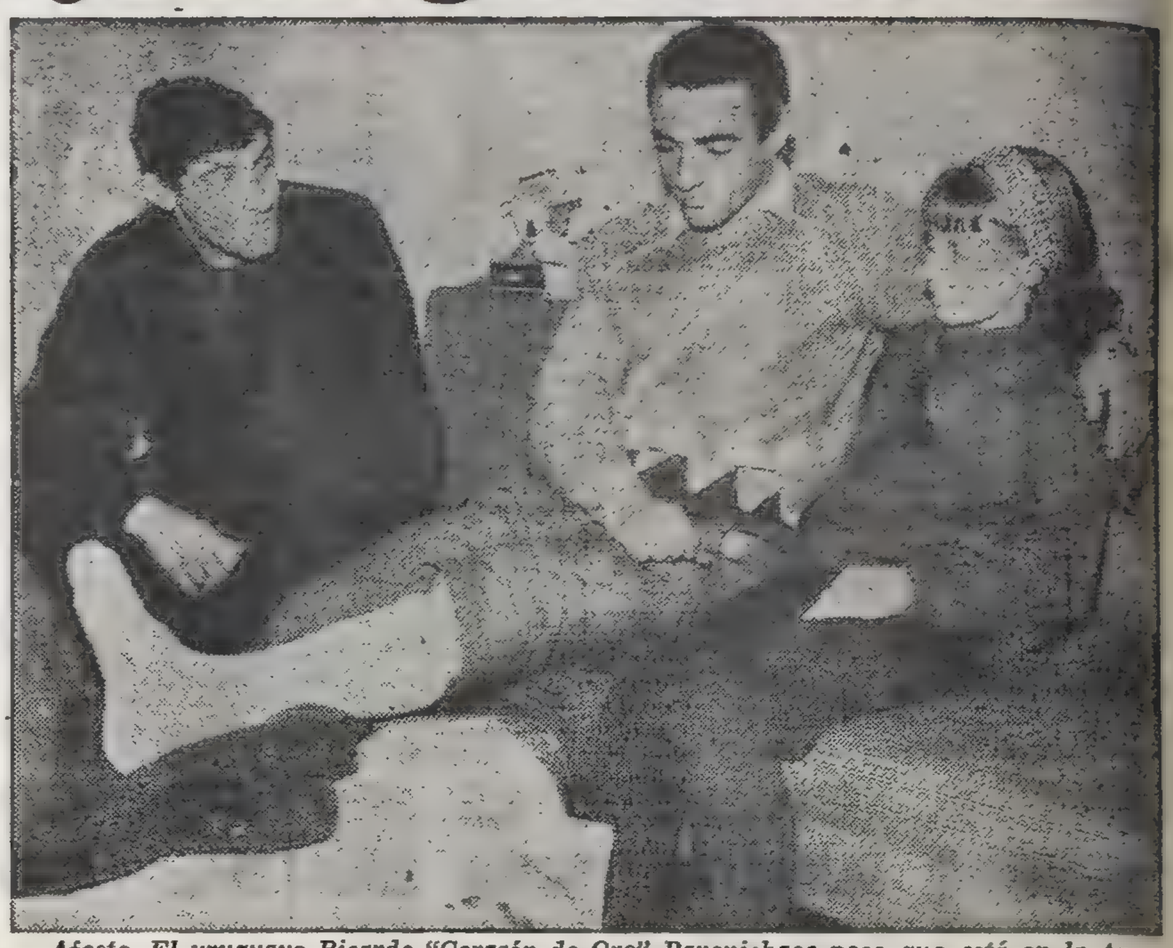

Afecto. El uruguayo Ricardo "Corazón de Oro" Pavoni hace poco que está en la Argentina, pero ya se ganó el afecto de todos. Aquí lo acompañan su compañero de equipo Raúl Decaria y Lydia, su pizcueta vecinita.

"CORRIERE DELLO SPORT" NOS LLAMA "SALVAJES" Y AGRAVIA A TODO EL CONTINENTE AMERICANO

★ Injusto, cruel, provocador, insultante tratamiento nos da el diario deportivo romano **"Corriere dello Sport"**, a causa del partido Independiente-Inter, convirtiendo la libertad de prensa en **libertinaje de prensa** y la objetividad en una bárbara fobia contra la afición deportiva argentina. Pero su odio no se limita a lo argentino: lo extiende a todo lo que es americano.

De Grecia, la inmortal, que suspendía las guerras cuando se realizaban los juegos de Olimpia, del Istmo, los Píticos o Nemeos, a este cavernícola polizón del progreso, hay un abismo que no puede colmarse con nada. Nos agravia gratuitamente, sin razón, porque sí, y no se refiere en sus insultos a una persona, a un club, sino a un pueblo, a un continente. ¿En dónde ha nutrido su odio este periódico dedicado al deporte, que es una actividad precisamente destinada a ganar amigos más que a ganar competiciones?

• *Los Agravios*

El "Corriere dello Sport" dice, con grandes titulares, la mentira más infame: **"Inter gana su segundo título mundial en medio de una tormenta de piedras e insultos"**. Eso en primera página. Cuando relata el partido, informa a Roma, a Italia y al mundo, que fue **"'violento y dramático"**, y que el público argentino **"tuvo una conducta intolerante y, por momentos, salvaje"**. Después explica; "Inclusive, antes de salir los jugadores al campo, se tuvo una idea de la razón por la cual no pueden ganar los equipos europeos en América del Sur. **Internazionale fue el blanco de una andanada de piedras y, especialmente, bolitas arrojadas con hondas"**. El agravio cobra relieves inusitados cuando dice: **"Esos fanáticos incivilizados continuaron bombardeando literalmente a los jugadores del Inter y alcanzaron a casi todos"**.

Un flaco servicio le ha prestado el "Corriere dello Sport" al fútbol y a las relaciones deportivas internacionales con este comentario malévolo, que ni siquiera guarda las formas en lo que se refiere al tratamiento que se debe, por razones éticas, a un país como el nuestro, tan íntimamente ligado al pueblo italiano por mil motivos. El "Corriere dello Sport", que tiene tanta mala educación como malos instintos, tiene, además, como distintivo negativo, una tremenda ignorancia sobre la realidad étnica de la Argentina. En efecto, ignora el porcentaje de italianos que hay en nuestro país. Cree que la Argentina es Corea, o algo parecido. No sabe que el 50 por ciento de los espectadores que colmaban el estadio de Independiente eran descendientes de italianos, y que el 20 por ciento eran italianos nativos. De modo, pues, que si el público hubiera apedreado al Inter y se hubiera comportado salvajemente, como afirma, no habrían sido los sudamericanos, como estirpe nativa, sino los propios italianos, deseando masacrar a sus hermanos de la península.

El salvajismo argentino y sudamericano consistió en dos naranjas que fueron arrojadas a la cancha... ¡que pegaron en los dos españoles que juegan en el Inter: Peiró y Suárez!

Sabíamos que Independiente perdería el partido, aunque deseábamos que ganara. Y jamás hemos ganado una competición internacional a balazos ni a cuchillazos. Nos repugnaría hacerlo. En este país bendito, que se ha distinguido, más que ningún otro del mundo, por su solidaridad con sus habitantes y visitantes extranjeros (desde la concesión de créditos bancarios negados a criollos hasta la provisión de fuentes de trabajo), no luciríamos jamás un galardón conquistado con deslealtad y atropellos.

Y el presidente Saragat, que habrá recibido en toda su gira merecidas demostraciones de afecto, estamos seguros que señalará la particular prueba de cariño que lo rodeó en toda su estada en la Argentina. Es que el Pueblo, el mismo que colmó las gradas del estadio de Independiente, vio en Saragat, como en todos los italianos, la raza y la sangre que, en buena parte, son nuestra raza y nuestra sangre, en lo más puro que tiene la hazaña humana de compartir con solidaridad los esfuerzos de construir una patria grande y un mundo feliz.

"Corriere dello Sport": los buenos italianos despreciarán sus aviesas afirmaciones. Los argentinos se las perdonamos en homenaje a los italianos que forjan con nosotros un destino que nos es común en esta tierra hospitalaria e hidalga, que los acoge con los brazos abiertos.

VUELTA DEL CHACO: ETAPA PARA BONIN

★ Con la presencia de destacados corredores se está realizando la Vuelta Ciclística del Chaco. Rubén Bonín se adjudicó la primera etapa entre Resistencia y San Martín, sobre un recorrido total de 96,700 kilómetros, en un tiempo de 2h 49m 49s. En segundo lugar se clasificó Antoni Davelles; 3º Miguel Sigura y 4º Mario Durand. La segunda etapa, que debía correrse ayer, fue postergada para el día de hoy.

• *En el Velódromo Municipal*

Mañana, a las 13.30, en el Velódromo Municipal del Parque 3 de Febrero, la Federación Ciclística Argentina hará disputar —para corredores de las tres categorías superiores— la tradicional Copa de las Naciones. El espectáculo se complementará con diversas pruebas; kilómetro, persecución individual y vueltas individuales o australiana.

• *A la Americana*

La Asociación Ciclística de La Plata tiene programado para mañana, a las 9, una competencia: "3 horas a la americana". Podrán participar corredores de las tres categorías superiores.

CONFITERIA
O'KEY CLUB ★ **Bmé. Mitre 2737**
HOY, de 20 a 4 hs. DOMINGOS continuados de 18 a 23 hs
Llegando antes de las 20 hs. entrada libre
SONORA LOS ALMIRANTES
CONJUNTO LOS CARLITOS
CALEFACCION
BAILE: LUNES Y MARTES FESTEJANDO LA PRIMAVERA

CONFITERIA
SALON PRINCIPE ★ **Nazca 69**
Sábados de 21 a 4 hs. — Domingos de 19 a 3 hs.
Típica LUIS GIARDINO canta Osvaldo Ribó
CHARANGA DEL ECUADOR
Calefacción — Baile sábados y domingos

¡AL FIN!, LA AFA INTEGRO NUEVA MESA DIRECTIVA

★ Al final hubo acuerdo en la AFA. Después de dos meses de deliberaciones, renuncias y amenazas de dar a publicidad los cargos con pruebas contra quienes el grupo legalista calificó de "delincuentes deportivos", fue constituida la mesa directiva que es la misma que CRONICA dio a conocer hace un mes y cuyos miembros son: presidente, Perette; vicepresidente, Oria (Gimnasia y Esgrima); vicepresidente 2º, Marino (Banfield); secretarios, Trimarco (Vélez), Gálmez (Newell's) y Broudeu (Atlanta); prosecretario, Rotili (Lanús); tesorero, Santiago (Platense) y protesorero, Bianchetti (Estudiantes).

Esto fue dado a conocer durante una breve reunión del Consejo, que se inició a las 22.20 con doce delegados, mínimo exigible y tres personas en la barra. Anteriormente y durante varias horas, los grupos (legalistas y oficialistas) deliberaron por separado.

Declaró abierto el Consejo el doctor Perette, quien se autocalificó de "hormiga paciente" para buscar la solución que traerá la unidad a la AFA, añadiendo que los hombres que la abandonan lo hacen con la frente muy alta.

Seguidamente dijo Pisano (Huracán), ex vicepresidente, que las diferencias habían surgido por causas minúsculas, que el tiempo agrandó. Finalmente dijo que era infame quien tratase de desdorar su actuación en la AFA y miserable quien osase decírselo, pues él representaba a un club que viene de la sangre de Jorge Newbery.

Consultado el señor Rotili sobre el motivo por el cual no eran presentados los cargos contra quienes se iban, respondió que no había razones para ello. Igual pregunta se le hizo a Nocetti Fasolini (Boca Juniors), respondiendo: "Para CRONICA no tengo información. Atenderé a los demás diarios cuando me consulten". Y se fue raudo, posiblemente a esconder el misterioso portafolios de las pruebas.

• *Sigue Giúdice*

Ayer presentaron la renuncia a sus cargos Manuel Giúdice y González García, director técnico y preparador físico, respectivamente, de Independiente, las que les fueron rechazadas por las autoridades de la institución, por estimar que no había motivos para ello.

• *Cambios*

En los equipos de Primera A, se anuncian los siguientes cambios, para mañana: **Platense:** vuelve Scarduglia como Nº 5, y Mansuetto sustituirá a Rojas. **Ferro:** jugará Marcos en lugar de Tojo, que se encuentra lesionado. **Banfield:** reaparece Raffo, en lugar de Migone. De Nº 10, jugará Bayo o Blázquez. **Vélez:** González o Recúpero sustituirá a Norberto Conde, que sufrió fractura de un brazo. **Newell's:** tres cambios: Vizzo por Oficialdegui; Cardoso por Rodríguez; y Zucca por Molina. **Gimnasia:** no jugará Ciacia; su puesto será cubierto por González, y el de éste lo ocupará Spenetti. **Independiente:** Guzmán jugará de Nº 3; Mori de 5, y Mario Rodríguez de 10. La delantera formará con Bernao, Mura, Avallay, Rodríguez y Savoy. **Huracán:** Argañaraz estará en la punta izquierda, sustituyendo a Arias.

BUENOS COTEJOS DE TENIS EN EL CLUB BELGRANO

★ Son numerosos los torneos de tenis con series que se llevarán a cabo hoy y mañana en distintos clubes de la Capital Federal y Gran Buenos Aires, durante todo el día,

El primero de ellos, en el club Atlético Belgrano, donde continuará uno de los más viejos certámenes del país denominado de la Ciudad de Buenos Aires y cuyos principales cotejos estarán a cargo de Julián Ganzábal vs. Jorge Martínez, Raúl Peralta vs. Gerardo Wortelboer en individuales de campeonato y en damas Gladys de Barboza vs. Raquel Giscafre, una jovencita santafesina de dieciséis años con grandes condiciones tenísticas y que sorprendió este año al clasificarse detrás de la jugadora rusa en Wimbledon. Los partidos darán comienzo a las 14, en la calle Virrey del Pino 3456. Seguirá la disputa del Metropolitano para menores, que organiza el club Banco de la Nación, en Zuffriategui 1251 de Vicente López, desde las 8.30 por la mañana y 13.30 a la tarde.

INFORMA
VINOS
Don Raúl
"DON" DE CALIDAD

EQUIPOS, CANCHAS Y JUECES

★ A continuación indicamos las canchas, jueces y probables equipos de los partidos a disputarse hoy por el campeonato de Primera División B, que darán comienzo a las 15.30. Mañana se jugará el partido posiblemente más interesante de la fecha: Colón - Unión. Está libre Almagro.

N. Chicago-All Boys

Nueva Chicago: G. García; Coria y Barbeito; Filgueiras, Motta y Morales; Cattáneo, A. González, J. Pérez, R. García y Petracca. Arquero suplente: Gallegos. DT.: Allegri.

All Boys: Bravo; Batagelj y Fernández; Bettinotti, Paladino y Rodríguez; Gilardenghi, Bejarano, P. Medina, Carro y L. Medina. Arquero suplente: Borzani. DT.: Resquín.

Arbitro: Minutella.

Cancha: Francisco Bilbao 6900 (Capital Federal).

* * *

D. Español-Temperley

Deportivo Español: Negri; Pazos y Sarmiento; Gonzalo, Bagnera y Cuenca; Chávez, Rocha, Rudzky, Veglio y Valledor. Arquero suplente: Salinas. DT.: Zubieta.

Temperley: De Udaeta; Solé y Niglio; Ayude, Giordano y Janín; Crosta, Escos, Diéguez, Ramilo y Tarabini. Arquero suplente: Codevilla. DT.: Casas.

Arbitro: Guazzardi.

Cancha: Atlanta (Humboldt 408|70). (C. Federal.)

* * *

D|d Belgrano-Talleres

Defensores de Belgrano: Díaz; Camino y Bonnia; Giacomuzzi, Busti y Chiti; Tomino, Parodi, Ramayo, R. Pérez y Fumagalli. Arquero suplente: Della Cella. DT.: Labruna.

Talleres: Ucha; Scalise y Galíndez; Alvarez, Pezzot y Clark; Noak, Delménico, D'Errico, González y Pisani. Arquero suplente: Bottálico. DT.: Abastante.

Arbitro: Filachione.

Cancha: Avda. del Libertador General San Martín y Comodoro Rivadavia.

* * *

C. Córdoba-Dock Sud

Central Córdoba: Luque; Di Santo y Argüello; Angiolini, Muggione y Russo; Giménez, Luscher, Juárez, González y Ance. Arquero suplente: Menchaca. DT.: Minni.

Sp. Dock Sud: Medrano; Minutti y Glavosich; García, Nemiña y Mallo; Delmasse, Freiría, Sotelo, Justich y Amarilla. Arquero suplente: Galelli. DT.: Dosil.

Arbitro: Brusca.

Cancha: 25 de Diciembre y Virasoro (Rosario).

* * *

A|d Quilmes-V. Dalmine

Argentino de Quilmes: García; Olguín y Piaggi; Núñez, Matano y Possocco; Curra, Díaz, Novoa, Matko y Suárez. Arquero suplente: Toscano. DT.: Casasnova.

Villa Dalmine: Periotti; Gottardi y Monteiro; Mastrogiusseppe, Heredia y Marchessi; Arges, Buitrago, Aimonetti, Jankiewicz y Domínguez. Arquero suplente: Rodríguez. DT.: Pepe.

Arbitro: Boccardi.

Cancha: Alsina y Cevallos (Quilmes).

* * *

Arsenal-Quilmes

Arsenal: Lunardelli; Gómez y Sciancalépore; Carneglia, Fiorentino y A. Pérez; Asencio, Ohuarriet, Somma, Verde y Celko. Arquero suplente: D. Ruiz. DT.: Elena.

Quilmes: Palminteri; Arena y Lencinas; Lombardo, Spíndola y Casanzi; Bavastro, Sernia, Pellico, Basílico y Ramírez. Arquero suplente: Casco. DT.: Santiago.

Arbitro: Nimo.

Cancha: Plaza y J. Díaz de Solís (Sarandí).

* * *

Colón-Unión

Colón: Tremonti; Sanitá y Cardoso; Rodríguez, García y G. Medina; Balbuena, Ríos, Obberti, O. Medina y A. Medina. Arquero suplente: Nerbutti. DT.: Etchegoyen.

Unión: Tazare; Figueroa Barreto; Hernández, Cocco y Casal; Forti, L. García, O. Ruiz, Vitale y Enrique. Arquero suplente: Autelli. DT.: Frana.

Arbitro: Comesaña.

Cancha: Br. Zevallas y R. Pietranera (Santa Fe).

* * *

San Telmo-Sarmiento

San Telmo: Michelena; Gómez y Vaquero; Calviño, Frágola y Asprela; Ruggeri, Olmedo, Montes, Trigilli y Calabró. Arquero suplente: Cordero. DT.: Rodríguez Parrilla.

Sarmiento: Cambareri; De Miguel y H. Medina; Bissón, Vázquez y Villafañe; Azconzábal, Ayala, Barrionuevo, A. Pérez y Córdoba. Arquero suplente: Andrade. DT.: Mallegni.

Arbitro: Brittanico.

Cancha: Rivas 512 (Isla Maciel).

* * *

El Porvenir-Tigre

El Porvenir: Sanguinetto; De Felice y Luchessi; De María, Yosi y Piñeyro; De Marco, M. González, Meyer, Arguissain e Inés. Arquero suplente: Resuche. DT.: Guerrero.

Tigre: Santos; Fortunato y Capdevila; Burika, Alé y De Buono; Pericullo, Villamor, Suárez, Mallo y Cabrera. Arquero suplente: Hernandorena. DT.: González.

Arbitro: Alvarez.

Cancha: Santiago del Estero y Veracruz (Lanús Oeste).

* * *

L|Andes-Excursionistas

Los Andes: Cambiasso; Gruning y Verteiko; Cardacci, Zapa y Pallarés; Cassi, Gianella, López, Cuña y Diz. Arquero suplente: Grosso. DT.: Miller.

Excursionistas: Palazzo; Urrutia y Palomo; Pellacini, Carranza y Nieto; Fidalgo, Pilla, O. H. García, Picinnini y Tuya. Arquero suplente: Settembrino. DT.: Vargas.

Arbitro: Praddaude.

Cancha: Santa Fe entre Boedo y F. Portela (Lomas de Zamora).

* * *

D. Italiano-D. Morón

Deportivo Italiano: Caprino; Videla y Capuccio; Falchi, Porta o Krevelli y Gaiera; Pérez, Larrea, Jaouru, Donato y Bequi. Arquero suplente: Micozzi. DT.: Diez.

Deportivo Morón: Capasso; Solana y Notaris; Stringa, Bieladinovich y Moreira; Pueblas, Pezzi, Ferreño, Salazar y Santana. DT.: Banki.

Arbitro: Anderain.

Cancha: F. C. Oeste; Martín de Gainza 250 (Capital Federal).

Pedro Medina, Carro y Luis Medina, un trío con visión del arco en el que la hinchada de All Boys, que aún piensa en el ascenso, tiene depositadas sus grandes esperanzas.

Pérez, González y Cattáneo pueden dar un triunfo a Nueva Chicago, con lo que el equipo de Mataderos pasaría a militar devinitivamente en el grupo que mira la "A".

EMOCION EN LA "B": CHICAGO-ALL BOYS

★ Todo el interés de la jornada de Primera "B" estará resumido en una sola enunciación: juegan en Santa Fe, Colón vs. Unión, donde el puntero enfrentará al más enconado de sus enemigos. Pero esto ocurrirá mañana, dediquémonos a analizar la fecha de esta tarde, donde todas las miradas se centrarán en la lucha que, en Mataderos, apurarán Chicago vs. All Boys. Los Andes, en cambio, tendrá ocasión de tomarse un descanso, siempre y cuando Excursionistas no se transforme en "La Viuda".

• *Un Arsenal Atómico*

Es de esperar que Arsenal exhiba frente a Quilmes las técnicas más adelantadas en materia bélica, porque no se justifica el precio de $ 150, igual al de Estudiantes vs. Banfield o Lanús vs. Chacarita. En fin. De ellos será la responsabilidad de jugar como Dios manda, sobre todo Quilmes, que estando a 4 puntos del lider no puede darse el lujo de malgastar puntos.

• *En Mitad del Río*

Dice un refrán que es peligroso cambiar de jamelgo en mitad de la corriente, y así lo ha hecho All Boys, dándole el pasaporte a Aráuz y sustituyéndolo por Resquín. Pero Chicago hace 13 fechas que no pierde, desde aquel lejano 30 de mayo en que lo batió Sarmiento en propio campo verdinegro. Los "albos", igual que los "rojos", están "fallos al gol" y hasta tienen problemas defensivos.

• *"Gallo al Pesto"*

La colectividad italiana que se congregó para agasajar a su presidente Saragat, aprovechará este partido para un banquete cuyo plato principal será "gallo al pesto". Todo está preparado, pero resta saber si la visita pondrá el ingrediente principal, porque no está bien que lo inviten al ágape y lo obliguen a llevar la comida.

• *Andes Congelados*

Tres derrotas al hilo, mucho más dolorosas porque duele más cuando se cae de más alto, han dejado a Los Andes congelado a tres puntos del lider. Pero no hay que desanimarse, ya que como los que suben son dos, el team de las cien rayitas pasado este trago amargo, puede reencontrar tras el alud el sendero que lo vuelva a llevar a la cima. Los Excursionistas no están pertrechados para aguantar el frío.

• *A Orillas del Salado*

Ambos han pedido veedores y han invitado a Perette para que el clásico sea un ejemplo de "fair play". Y como Colón se ha ido muy arriba y Union se está viniendo muy abajo, de estos destinos contrapuestos saldrá un verdadero partidazo, con todos los aditamentos para que el referee Comesaña tenga que pitar horas extras. Se anticipa un lleno de $ 150 per capita. Van micros desde Buenos Aires para que a la fiesta no falte un solo santafesino.

• *Resto de la Jornada*

Español después de la proeza de ganar en Floresta, tendrá que reiterarse ante Temperley en Villa Crespo. Todavía lo vemos verde. Como hace 4 fechas que no pierde. Sarmiento es capaz de haeer pata ancha en la Isla Maciel frente a San Telmo; Tigre ha reaccionado positivamente y esta tarde en la cancha de El Porvenir sabrá demostrarlo con creces. Defensores y Talleres, en el bajo Belgrano, ofrecerán una lucha de dramáticos matices; Central Córdoba y Dock Sud: los charrúas llevan 3 partidos sin perder, y éste será el cuarto. Finalmente tenemos a Argentino de Quilmes vs. V. Dalmine. ¿Quién propuso cobrar este partido 120 pesos, siendo que Los Andes vs. Excursionistas vale el mismo precio? Hay cosas incomprensibles en esta categoría.

Primera "C": Fue Suspendida la Jornada de Hoy

★ Ayer en la AFA uno de los temas que más preocupaciones trajo fue el de la lluvia, que dejó en pesimo estado muchas de las canchas, lo que motivó que los delegados de Primera División C decidiesen suspender íntegra la fecha que debería disputarse hoy, incluido el encuentro de mañana entre L. N. Alem y Flandria, hasta el próximo sábado, día en que se jugará esta jornada.

• *Inferiores*

Por idénticos motivos también fueron suspendidos los partidos de 4ª a 9ª división de Primera A, que deberían jugarse hoy y mañana, los de primera C (de 3ª a 9ª) y la división reserva de aficionados.

Es de esperar que deje de llover, pues si el agua obliga a la suspensión de la fecha de Primera A obligaría indefectiblemente, ante la carencia de domingos, a que los encuentros tuviesen que se jugados entresemana, lo que acarrearía los consiguientes perjuicios a los aficionados, principalmente a los socios y abonados, que pagan por ver los partidos en domingo y no los días laborables.

AFICIONADOS: TRES QUE BUSCAN CLASIFICARSE

★ En el torneo de Aficionados ya se han clasificado para disputar el octogonal, mediante el cual se decidirá el ascenso a la división superior, los equipos de Piraña, Mitre, T. Suárez, Centro Español, Midland y La Paternal. Aspirantes a los dos puestos restantes son Luz y Fuerza y Macabi, en la Zona Norte y Acassuso, Centro Argentino y Juventud Unida, lo que da singular atractivo a los encuentros en que tienen que intervenir estos equipos. Y precisamente la fecha de hoy depara un partido entre Acassuso y Juventud Unida, cuyo perdedor quedará prácticamente sin aspiraciones para interveni ren el torneo final.

Zona Norte: Macabi - Defensores de Almagro, en Excursionistas (Chávez); Victoriano Arenas - Deportivo Paraguayo, en Talleres (Flander); General Lamadrid - Luz y Fuerza (Visino); Juventud de Bernal - General San Martín (Chiozza), y Tristán Suárez - General Mitre (Miculka). **Zona Sur:** Midland - La Paternal (García); Defensores de Corrientes - Atlas, en Central Argentino (Loureiro); Acassuso - Juventud Unida, en Tigre; Centro Español - Central Argentino (Massa) e Ituzaingó - 9 de Julio (Moreyra).

BEISBOL: ENTRAN HOY EN ACCION LOS DUROS PALOS

★ Hoy a las 15 con la disputa del partido Municipalidad - Caribe en cancha del primer equipo, dará comienzo el Torneo Apertura de Béisbol, en el que intervendrán equipos de primera y segunda categoría y que se disputará en dos zonas. Mañana se completará la primera fecha con los siguientes partidos: **Zona A:** Fujiyama-Platense, en Platense; Don Bosco-Belén, en Y.P.F.; **Zona B:** Comunicaciones-River Plate, en Comunicaciones.

AUSENCIA IMPORTANTE: NO JUGARA SILVA

Ingleses y "Pumas" en Lucha de Gran Emoción

Eduardo Poggi. Back titular de "Los Pumas".

★ Otro sábado de fiesta para el rugby será el de esta tarde, ya que estarán otra vez frente a frente en cancha de Gimnasia y Esgrima (sección Jorge Newbery) "Los Pumas" argentinos y los ingleses del Oxford-Cambridge.

Todavía está fresco en el recuerdo de los aficionados el estupendo espectáculo brindado por estos mismos rivales el sábado pasado en el mismo escenario y que terminó con un justo empate en 19 tantos. En esa ocasión la verdadera emoción del partido radicó en las alternativas que tuvo el marcador. Luego de un primer tiempo de dominio casi absoluto de los ingleses (11 a 0 en su favor), en la segunda parte las cosas cambiaron radicalmente. "Los Pumas", tocados en su amor propio, en muestra de una gran responsabilidad deportiva y jugando con mucha calidad, consiguieron emparejar el partido hasta que en determinados momentos de la segunda etapa pasaron al frente en el score.

Esta paridad en el dominio de las acciones y en el resultado final de ese primer encuentro, hace que esta nueva versión sea esperada con mucha expectativa. Tanto "Los Pumas" como los británicos, saldrán decididos a desequilibrar esa expresión de igualdad que en el decir de ambos protagonistas, no conformó a nadie.

El quince local sufrirá en el partido de hoy una baja muy importante: la del "coloso" tercera línea, Héctor Silva. Para cubrir su ausencia y para que no se haga sentir en el armado del equipo, se pasará a la tercera línea a García Yáñez —que ya conoce el puesto— y en el lugar de éste entrará Anthony, que tuvo destacada actuación en el partido en que el seleccionado B venció a los visitantes. Además se producirá una reaparición importante: la del winger Enrico Neri.

La dirección del cotejo —que comenzará a las 15.15— ha sido encomendada al señor Enrique Niño y la constitución de los equipos será la siguiente:

Seleccionado A ("Los Pumas"): E. Poggi; E. Neri, A. Rodriguez Jurado, M. Pascual y E. España; M. Beccar Varela y L. Gradin; R. Loyola, L. García Yáñez y E. Scheremberg; B. Otaño, A. Anthony, G. McCormick, N. González del Solar y R. Foster.

Oxford - Cambridge: S. Wilson; T. Rudd, D. Rosser, C. Francom y R. Fleming; M. Gibson y C. Hamp-Ferguson; J. James, B. Hadman y C. Thorbum; J. Harvey, I. Jones, R. Britton, I. Rees y G. Webb.

Thorbum. Tercera línea. Es gran figura

Pluma, Pluma, "Cucuza" Ramos es el Campeón

★ **Jorge "Cucuza" Ramos llegó a la Federación Argentina de Box con asombrosa puntualidad. Estaba citado para las 11, y media hora antes se paseaba nervioso y feliz por la vereda de Castro Barros 75.**

"Claro, me gusta ser el campeón argentino. Pero hubiera preferido ganar el título sobre el ring, especialmente frente a Carlos Cañete", confesó con aire intelectual... Y penetró en el local.

Minutos más tarde, la balanza marcó 56,200 Kg. (perfectamente encuadrados dentro de los límites de la categoría pluma). En sencillo acto, Icaro Frusca —rodeado por la mayoría de los miembros directivos— le entregó el cinturón y el pantalón blanco, entre aplausos y felicitaciones.

Ramos ya es el campeón argentino de la categoría pluma. Una decisión de la FAB lo elevó, de la noche a la mañana, en el plano boxístico local. Sonrió levemente, prometió defenderlo con todo y salió... No hubo mayores festejos. Apenas un almuerzo en la casa de los padres y una lista con actividades futuras. **"Quiero pelear, contra quien sea, pelear, pelear siempre. Demostrar que, pese a todo, merezco el título. Si no lo gané en el ring, seguro que lo defenderé".**

Por la tarde salió a pasear por Lomas de Zamora y después se llegó hasta CRONICA. Pulcramente vestido, sin marcas en su rostro muy joven, auténticamente feliz, el campeón habló con singular elocuencia: **"Yo sé que la gente, o por lo menos mucha gente, se pregunta ¿quién es este tipo? Y yo no me ofendo. Creo que en poco tiempo más todos sabrán quién soy y cómo soy..."**

El nuevo campeón nació el 8 de diciembre de 1943 en Lomas de Zamora. ("Tuve suerte, es el día de la Virgen"). Cuando pibe no tenía idea sobre el boxeo. Pero era cabezón y lo apodaron "Cucuza". Después, por pura casualidad, sería campeón en la misma categoría del recordado "Cucuza" Bruno.

A los 12 años el médico lo mandó a hacer gimnasia para curarle una afección respiratoria (asma). Y se hizo socio de Temperley. Conoció a don Jaime Rodríguez y comenzó a pelear.

Como amateur hizo 27 combates. Ganó 21 peleas, 19 por K.O. y empató 6. Indudablemente, un record magnífico. El mismo don Jaime lo lanzó al profesionalismo a fines de 1961. Desde entonces hizo 23 combates, con este record: 14 ganados, 8 empatados y 1 perdido —esta derrota fue ante el campeón salteño de peso liviano, Carlos Gutiérrez.

Ahora piensa pelear el 2 del mes que viene contra alguno de los panameños en el Luna Park o, en caso contrario, irse para el interior, donde tiene varias ofertas.

"Mi propósito es entrenarme con seriedad. Combatir lo más que pueda. Defender mi título, tratar de conquistar el sudamericano y... bueno, ganar algunos pesos. Tengo 21 años y no pienso seguir en esto hasta que me caiga de viejo. El oficio es duro y hay que aprovechar la buena".

Jorge "Cucuza" Ramos, el nuevo campeón argentino de peso pluma, calzó por primera vez el cinturón —que le fue entregado en la FAB— en la redacción de CRONICA. Prometió defenderlo con toda dignidad y valentía.

INTERESA EL CAMPEONATO INFANTIL E. V. A. S.

★ El exitoso torneo intersindical de fútbol infantil, organizado por E. V. A. S., continuará esta tarde con la realización de cuatro partidos. El programa es el siguiente:

Unión Ferroviaria vs Madera, a las 16, en Segurola y Gaona; Frigorífico Nacional vs. Calzado, a las 15, en Camino de Cintura y Cervantes; Papeleros vs. Gastronómicos, a las 16.15, en la misma cancha; Caucho vs. Luz y Fuerza, a las 16, en Parque Avellaneda.

• *Resultados*

En la última jornada, realizada entre el 11 y 12 del corriente, los resultados fueron los siguientes: Unión Ferroviaria 5, Calzado 2; Luz y Fuerza 2, Papeleros 0; Frigorífico Nacional 3, Caucho 1; SUPE 3, UTEDYC 1; CGT ganó puntos sobre SOIVA.

De acuerdo con los anteriores resultados, las posiciones quedaron así: 1º, Frigorífico Nacional, con 20 puntos; 2º, Caucho y Luz y Fuerza, con 19; 4º, Unión Ferroviaria, con 16; 5º, Calzado, con 13; 6º, CGT, SUPE, Madera y UTEDYC, con 11; 11º, SUTIAGA, con 10; 12º, Papeleros, con 7; 13º, Gastronómicos, con 6; 14º, SOIVA, con 1, y 15º, Construcción, sin puntos.

YA ESTA EN VENTA

Así es BOCA

LA MEJOR REVISTA PARA LA MEJOR HINCHADA

★

AMPLIAS NOTAS GRAFICAS Y COMENTARIOS DEL GRAN TRIUNFO ANTE VELEZ SARSFIELD QUE NOS ACERCA MAS A RIVER

★

LE FUE ENTREGADA LA SEDE A LA REPUBLICA DE LA BOCA

★

LA OBRA DE LA COSTANERA CONTINUA A TODA MARCHA

★

ADQUIERALA ANTES DE QUE SE AGOTE

El aguerrido campeón argentino de peso liviano, Abel Laudonio, tendrá esta noche otro compromiso muy difícil en el Luna Park, frente al futuro campeón panameño de su categoría, Roberto Trucco.

ABEL LAUDONIO TRAS SU REHABILITACION

★ Con dos combates de fondo —de diez rounds cada uno—, la empresa del Luna Park tratará esta noche de recompensar a los aficionados por la falta de boxeo del sábado último, en que, como se recordará, el panameño Humberto Trottman defraudó a todo el mundo, presentándose al pesaje para el match contra Nicolino Locche, con 64,400 kilogramos, es decir, un peso inverosímil para quien pretende "vencer" a los púgiles de peso liviano.

Esta noche se presentarán otros dos profesionales panameños, de quienes se tienen óptimas referencias, reveladas en parte en las intensas sesiones de adiestramiento que realizaron, desde su llegada, en el gimnasio del Luna Park. Pudo advertirse que ambos son veloces —característica distinta del boxeo panameño— y que adornan su ágil y lucido boxeo con ataques magníficos que suelen resultar muy eficaces por la justeza del impacto.

Roberto Trucco, sin tener aún relieve internacional, es un profesional sobresaliente en su país —primero en el ranking— a punto de que seguramente será declarado en breve campeón panameño frente a la deserción de Trottman, quien, como campeón en peso liviano, no podrá seguir ostentando esa corona. Pegador de relativa potencia, podrá esta noche inquietar al campeón argentino Abel Laudonio, pues tiene once peleas ganadas por knock out, sobre 29 combates realizados hasta ahora.

De cualquier manera, la oportunidad es importante para Laudonio, quien deberá buscar el triunfo con denuedo para borrar, en parte, el recuerdo de su derrota frente a Trottman. Sabedor de la importancia del compromiso y de los puntos que calzan los panameños, Laudonio se ha preocupado grandemente en su preparación para procurar la victoria. No cabe duda que los aficionados podrán ser espectadores de una pelea espectacular y emocionante.

• *Douglas vs. Franco*

Asimismo, ofrece perspectivas muy atrayentes el match de peso gallo entre el panameño Ernesto Douglas y el santafecino Marcial Franco, campeón de esa categoría en la provincia del Litoral. El combate puede ser, no cabe duda, muy interesante.

El programa completo es el siguiente: en seis vueltas, cada uno, Juan Carlos Lima contra José Montanaro y Rubén Caporaletti contra Luis Freddy Vivas; en diez vueltas, cada uno, Marcial Franco, campeón de Santa Fe, contra Ernesto Douglas, panameño; Abel Laudonio, campeón argentino, contra Roberto Trucco, panameño. La reunión empezará a las 21.45.

Make Money, Practicando Para la Milla del "Palermo", Marcó 1'39 2|5

LAS PARTIDAS DE SWEET SUE Y MARCHINHA, DISIPAN DUDAS

★ **Es indudable que el clásico Selección, a disputarse el domingo en Palermo, acapara la atención de los aficionados. Y qué mejor entonces que hacerles conocer el verdadero estado de entrenamiento de las participantes. La yunta de Lapistoy, que indudablemente saldrá favorecida en las apuestas, empleó en su apronte final para el clásico 48"3|5 para los 800 metros, finalizando juntas en 12"1|5. También la mayoría de las potrancas ensayaron en el Norte, como se verá a continuación, y de los ensayos generales realizados en la arena normal sobresalió el de Make Money —record-horse— de los 100 metros, que en su ejercicio previo para el clásico Palermo marcó 1'39"2|5 la milla con 12" clavados de final.**

crónica EN EL TURF

Pista de arena normal

SWETT SUE, H. Ciafardini, a la par de Marchinha, R. Ciafardini, 800 en 48" 3|5, con 12" 1|5 de final. Juntas.

PALLAZZINA, A. Sánchez, a la par de Emponchado, L. Rodriguez, 800 en 48" 3|5, con 12" 2|5 de final.

SEMBRADORA, C. Sauro, a al par de Flor de Viento, A. Etchart, 800, cómodas en 50" 2|5, con 12" 3|5 de final.

GONDOLA, O. Cosenza, 1000 en 1'3", con 12" 2|5 de final.

PIXY GAL, E. Jara, a la par de una compañera, E. Olguín, 1000 en 1'3" 2|5, con 12" 3'5 de final.

ENSAYOS GENERALES

MAKE MONEY, J. Torres, 1600 en 1'39"2|5, últimos 1000, en 1' 2"3|5 con 12" de final, dejando muy buena impresión para disputar el clásico Palermo; EL CLOWN, T. Albertini, 1600 en 1'40"4|5, últimos 1000 en 1'2"4|5 con 12" de final, buena corrida para el clásico Palermo; CORREDOR, A. Etchart, 1600 en 1'42", últimos 1000 a la par de RAZONABLE, L. Camoretti, en 1'2", con 12"4|5 de final, este último desmontó a su jinete al finalizar el ejercicio sin consecuencias; ANHELOSO, J. Baldo, dominó por varios cuerpos a CARABIANCA, O. Nardi, 1800 en 1'55"; PUCK, H. Ciafardini, 800 en 48"1|5; CLASP, E. Jara, 1000 cómodo en 1'6"; TEMPLARIO, J. Torres, 2500 en 2'43"2|5; COCAGNE, J. C. Diaz, 2200 en 2' 33"; PORTH ELIZABETH, E. Olguín, 1000 en 1'6"; EQUIS EQUIS, E. Pellegrino, 1000 en segunda vuelta en 1'5"2|5; LA ESCANDALOSA, O. Cosenza, 1600 en 1'42"; REALITY, C. Lescano, 2000 en 2'12"; primeros 1800 con SNOW ROMANCE, J. Torres, en 1'58"2|5; NECTAREO, R. Rutti, a la par de COIPU, L. Camoretti, 1800 en 1'57"3|5; PACHI, J. R. García, y BEAUJOLAIS, A. Longo, 1000 en 1'3"; ESCUDO REAL, C. Sauro, a la par de EDWARD, J. Torres, 800 en 49"; NEUILLY, P. Quevedo, 2200 en 2'27"2|5, últimos 1800 fue dominado por varios cuerpos por PALIATIVO, P. Bustos, en 2', y últimos 1000 a la par de LARAMIE, M. Martino, en 1'7"2|5; PRIMAROSA, O. Cosenza, 1600 en 1'41"2|5; CREVASSE, O. Cosenza, 1100 en 1'10"; SNOW CRY L. Rodriguez, 1000 en 1'4"; LA ILIADA, O. Cosenza, 1600 en 1' 46"2|5; VOLNAY, R. Zapata, 2500 en 2'44", primeros 1300 a la par de MIRIÑAQUE, H. Ciafardini en 1'25", últimos 1200 a la par de un compañero, L. Calvete, en 1' 19"; ARNALDIN, L. Diaz, a la par de SANS CHAGRIN, J. Lugrin, 1000 en 1'2"2|5; LA MORATORIA, R. Tavella, a la par de MOYAHUA, G. Rivero, 800 en 50"2|5; FILOSOFO, J. Rolón, a la par de RETIA, H. Núñez, 1400 en 1'32"; ANTOLOGIA, H. Ciafardini, a la par de SIGMA SETIMA, R. Zapata, 800 en 50"4|5; FLAPPER, R. Ciafardini, 1600 en 1'42"2|5; TAUMATURGO, J. Torres, 1600 de floreo en 1'44" 2|5;

Sweet Sue, que en el Selección será consagrada favorita, se halla en condiciones de responder ampliamente a ese concepto, según sus excelentes ejercicios. En la partida final de ayer en San Isidro, impresionó muy bien al marcar 48" 3/5, a la par de su compañera Marchinha.

ROSARIO

Inscriptos en las tres carreras oficiales que juntamente con cinco extraoficiales forman el programa de hoy en el hipódromo Independencia:

5ª Carrera - 1300 m. - A las 15.20

1	Bolacera	57	6	Dentrada	57
2	Car'lenda	57	7	Mbaraca	57
3	B. Mi'ma	57	8	Montiña	55
4	Bobolina	57	9	E'dercita	55
5	Lupawar	57			

7ª Carrera - 1200 m. - A las 16.45

1	Esparagón	57	7	Kildare	57
2	Je t'Aime	57	8	Dorado	57
3	Capuli	57	9	Clavador	57
4	A'dazado	57	10	Cabralito	55
5	Inongo	57	11	Jaguel	55
6	Latente	57	12	Catilina	54

8ª Carrera - 1200 m. - A las 17.20

1	Toay	57	7	Stuy'sant	55
2	P'diguero	57	8	Mbu'vichá	55
3	Sitial	57	9	Reverbero	55
4	P.Chicote	55	10	Long'ero	55
5	Limador	55	11	Suspensita	52
6	Tanguero	55	12	Mengua	52

Tenda Hizo Terminante Demostración en el Sur

★ **Seguidamente damos a conocer los ejercicios generales registrados ayer en el hipódromo de La Plata, destacando antes la corrida de Tenda, por ser la más sobresaliente:**

(Pista grande húmeda)

TENDA, P. Tárrago, 1600 en 1'41"; LACONIQUE, L. A. Diaz, a la par de un compañero, J. González, 1000 en 1'3"3|5; PRENDADOR, O. Bersito, 2500 en 2' 45"; ESCANDALO, J. Camaño, 1600 en 1'44"2|5; DUNNETE, C. Montenegro, 1300 en 1'24"3|5; SLAN, L. A. Diaz, 1600 en 1'44"; VIT REINA, H. Boquin, 1000 en 1'6"; REY SOL, L. A. Diaz, 1000 en 1'1"2|5; VALLE ALEGRE, V. Cejas, a la par de EXAMPLE, J. Corte, 1000 en 1'2"; MAR Y CIELO, P. Tárrago, 1000 en 1'4"3|5; BOBBY, C. Sobral, a la par de RUTLAND, P. Tárrago, 1000 en 1'2"2|5; RIVET, O. Barattucci, 1100 en 1'11"; MACHUCO, J. Yalet, 1000 en 1'6"; DOMINGO TRECE, J. Yalet, 1000 en 1'5"; WHITTE SEVEN, A. Calfupán, 1000 en 1'5"; ESCATIMO, C. Sobral, 1000 en 1'3"3|5; RED HOT, J. Yalet, 1100 en 1'17" de floreo; BRAQUIAL, A. Daponte, 1000 en 1'4"2|5; EL PRECEPTOR, J. Corso, a la par de un compañero, A. Martin, 1200 en 1'16"2|5; LAUTARO, L. A. Diaz, 1000 en 1'2"4|5; MALEFICO, J. Vásquez, 1800 en 1'59"2|5; CUENTERO, R. P. Rodriguez, 1000 en 1'5"2|5; PRESENTIR, R. P. Rodriguez, 1400 en 1'32"2|5

El Favorito Realizó la Mejor Corrida: 2'21" 4|5

★ Los inscriptos en el clásico Eduardo Casey cumplieron los ejercicios preparatorios con muy buen resultado, sobresaliendo Balder en cuanto a tiempo registrado, según puede apreciarse en el detalle de las exhibiciones que publicamos seguidamente:

BALDER, E. Jara, 2200 arena San Isidro, en 2'21" 4|5 con 12"4|5 de final.

ASTREO, A. Etchart, 2200 pista húmeda, H. P. en 2' 24"1|5; últimos 1600 a la par de RANEE, E. Gutiérrez, en 1'43"3|5, con 13" de final.

CORINTIO, O. Tévez, 2500 pista húmeda, H. P. en 2' 45"3|5; últimos 1600 a la par de GIBRALTECO, J. Caro, en 1'44" con 12"4|5 de final. Realizó, además, una excelente partida de 1000 metros en 1'3|5; primeros 800 a la par de GIBRALTECO, F. Fagin, en 48"3|5 con 12" de final.

EMPONCHADO, L. Rodriguez, 2200 H. P. en 2'21" 3|5; últimos 1400 a la par de DOMIRON, R. Alzamora, en 1'31"3|5 con 13"2|5 de final.

MONTEVIDEO

1)	$	3.000.000	5045
2)	„	250.000	8559
3)	„	100.000	10708
4)	„	50.000	9941
5)	„	20.000	5500
6)	„	10.000	1052
7)	„	10.000	2614
8)	„	10.000	11198
9)	„	10.000	11764
10)	„	10.000	14517

BONSIGNORE QUISO SOBRESALIR: 1'39" 4|5

★ **Muchos aprontes se realizaron en la pista auxiliar de Palermo. Las próximas reuniones obligan a los trainers a llevar a sus elementos para que cumplan con sus corridas o partidas en mayor cantidad que otras veces. Sobresalió en los aprontes el Bonsignore, de la caballeriza Nostalgias, que empleó para el recorrido de 1600 metros el excelente tiempo de 1'39"4|5 con un remate de 12"3|5, que dejó muy conforme a su cuidador. Ofrecemos a continuación el parte completo de nuestros cronometristas destacados en el viejo circo palermitano, agregando el cumplido por la platense Vacilación, que a las órdenes de Néstor Yalet ensayó en 50"3|5 para los 800, con 12" clavados para el final, para disputar el premio selección.**

(Pista auxiliar normal, con viento en contra en la recta)

BONSIGNORE, E. Jara, 1600 en 1'39"4|5, con 12"3|5 de final, para el premio Sardanesa a disputarse el sábado 25 en Palermo; CEIBO, D. Demilio, 1100 en 1'6"2|5; FALLING STAR, E. Jara, 1600 en 1'41", con 12"3|5 de final; MARRUECOS, P. Quevedo, 1200 en 1'14"4|5, con 12"3|5 de final; OBAN, R. Alzamora, 2500 en 2'44"3|5, en los últimos 1600 fue dominado por cinco cuerpos por CALIBRADO, A. Pauleau, en 1'43" con 13" de final; SELLO REAL, L. O. Garcia, 2500 en 2' 46"3|5, últimos 800 a la par de BUSCADORA, peón, en 52"2|5; SINAH, A. Pauleau, 1000 en 1' 2|5; SUDAMERICANO, R. Armesto, 1200 en 1'15" con 12"3|5 de final; MAULING, A. A. Dominguez, 2000 en 2'11"4|5, últimos 1400 a la par de GORRION ESQ., V. Gaddi, en 1'31"4|5, con 13" de final; DONANA, C. Riero, a la par de SHERBERT, R. Alzamora, 1600 cómodo en 1'43" 2|5 con 12"4|5 de final; TROFEO, T. Espino, 2000 en 2'11", con 13" de final; KLA RO ME CO, A. Etchart, a la par de SIN REVES, J. Walsh, 1000 en 1'3" con 12"4|5 de final; VINDETA, O. Tévez, 2000 en 2'15"4|5; SNOW PASHA, H. Bouley, 1800 en 1'58"3|5; TRINADO, D. Demilio, 1600 en 1'44"3|5, últimos 800 a la par de LA FE, I. Gómez, en 53"; LINDA PASAJERA, J. Ortiz, 1600 en 1'43"3|5, últimos 1300 a la par de UNA CANCION, R. Armesto, en 1'24" 2|5; PIQUEX, J. Bravo, a la par de MOUNTAIN TRIAL, A. Etchart, 1100 en 1'9", dominando el primero por dos cuerpos; IBERICO, J. Ortiz, a la par de BLEU TRACE, A. Pauleau, 1800 en 1' 59", el primero dio cuatro cuerpos y dominó por dos; CUPIDO, E. Bastón, 800 en 47"3|5; ALEVILLA, C. Riero, 2100 en 2'20"; WINNIPEG, E. Jara, 800 en 49" 2|5; HEMISFERIO, C. Riero, 800 en 49"3|5; ÑANGO, A. Pauleau, 800 en 50"4|5, de los 1200 a los 400; CHAROLAIS, A. Pauleau, 800 en 54"3|5, de segunda vuelta y muy cómodo; JIMY OF YORK, H. Bouley, 800 en 50" 2|5; BAQUEANO, C. R. Rodriguez, 800 en 50"; TERUEL, A. Etchart, 800 en 50", de los 1600 a los 800; ALVER VERAS, J. Caro, 800 en 50"; KALTIN, J. Lago, 800 en 50"4|5; ORIENTE, H. Barrera a la par de TONE, E. Bastón, 800 en 49"2|5, de los 1800 a los 1000; ANABELLA, C. Sauro, 800 en 50"2|5; EL VALENCIANO, A. Pauleau, a la par de TIO MACHO, H. Fagin, 800 en 50"4|5; FULGORA, P. Quevedo, 800 en 50"3|5; ALOJADO, A. Pauleau, 600 en 35"3|5; MAESTRO CANTOR, J. Vallejos, 600 en 36"4|5; GERING, J. Caro, 600 en 36"3|5, de los 1600 a los 1000; FANTASTIC, R. Armesto, 600 en 36"2|5; SEÑAL VERDE, J. Caro, 500 en 30"1|5, de los 1500 a los 1000.

MIENTRAS GIRA EL GLOBO

★ **Corresponde sortear hoy a la Lotería de Tucumán, que a tal efecto ha organizado un programa con diez premios importantes, según consta entre las referencias que damos a conocer seguidamente:**

TUCUMAN

10 PREMIOS, a las 14.30

Atrasados a los premios

31

49 sorteos sin salir

47

46 sorteos sin salir

96

37 sorteos sin salir

43

37 sorteos sin salir

64

36 sorteos sin salir

Centena	Decena	Unidad
5	6	3

Favorito: 663

Combinación factible

67 63

Atrasados a la grande

Centena

4

22 sorteos sin salir

Decena

6

36 sorteos sin salir

Unidad

7

25 sorteos sin salir

Favorito: 467

Dos cifras atrasadas

87

Otros números remisos

14 55 91

Hotel "LA CIGARRA"
HABILITADO
INTIMO, CONFORTABLE, LUJOSO
A 150 metros de Avda. Santa Fe al 4600
GODOY CRUZ 2883 RESERVAS: 72-7225

GRAN HOTEL NOYA
HABILITADO
¡"ESE" LUGAR QUE USTED BUSCA!
El más acabado confort en un lugar distinto
VENEZUELA 1477 RESERVAS: 38-9435

HOTEL
LAS BRUJAS
(AUTORIZADO)
Lujosos ambientes, distinguida atención, música funcional
CHACABUCO 1069
RESERVAS: 26-9761

SUNSET STRIP 77
FESTEJE LA PRIMAVERA - GRAN SHOW
BAILE Y DIVIERTASE VEDETE MARTA LIZ
ANTONIO DE LUCA, LA ATRACC. DE ITALIA EN AMERICA
WHISKY $ 100 20 CARAS BONITAS
ABIERTO TODOS LOS DIAS 18 a 4 hs.
R. TRELLES 2342 ESQ. AV. S. MARTIN 3000

CONFITERIA ESPECTACULO
PATIO DE TANGO
AVENIDA CORRIENTES 1445 T. E. 40-6711
HOY Y DOMINGO, 21 HORAS,
¡¡EXCLUSIVOS!!
Edmundo RIVERO
Miguel MONTERO
con su orquesta que dirige JOSE LIBERTELLA
Elba BERON
LOS 5 DEHEZINOS
LOS DE ORO
Carlos CASADO
Alberto MARINO
Roberto RUFINO
Alfredo DALTON
Humberto GAMBINO
José CANET
Roberto GIMENEZ
Pianos: N. DEBARBIERI — T. E. 45-4545

CUATRO RIVALES EN EL CLASICO CASEY

Valiosas Performances Recomiendan a Balder

★ **De los nueve encuentros que integran el programa de la fecha en Palermo, el principal es el denominado clásico Eduardo Casey, recordándose en esa forma a uno de los pioneros del turf argentino La prueba tiene condiciones que admiten la participación de potrillos nacidos desde el 1º de julio de 1962, es decir, que cuentan 3 años de edad, en estos momentos. Es la competencia inmediata anterior al Gran Premio Nacional y seguramente el ganador pasará a formar parte de la nómina del tradicional encuentro de octubre. Las perspectivas son favorables a Balder, porque se ha revelado como un ejemplar muy bien dotado y capaz de salir airoso frente a Emponchado, Astreo y Corintio, sus oponentes.**

● ***Balder***

En varias oportunidades compitió Balder, notándose a través de sus últimas presentaciones una acentuada evolución favorable. En efecto, tras clasificarse tercero de Alver-Verás en 1' 36" la milla, en Palermo, logró dos victorias consecutivas, postergando primero por 3|4 cuerpo a Ñiquitili, y por mayor margen a Tartufo, Bonsignore, Junior y Sonko, en 1'48" 1|5 los 1800 metros, y más recientemente, en forma fácil a Miriñaque, No Matter, Sagain y Sonko, en 2'2" 2|5 para los 2000 metros. Puede apreciarse que el hijo de Pretexto e Elisea tiene un rendimiento muy efectivo en distancias intermedias y de ahí que el recorrido de su actual compromiso puede resultarle muy conveniente, ratificando esta impresión su valiosa corrida de 2'21" 4|5 llevada a cabo en la arena de San Isidro.

● ***Astreo***

Alfonso Salvati presentará a Astreo en condiciones de cumplir una brillante performance, parecida a las que lleva realizadas hasta el presente. Integrante del lote del clásico Coronel Miguel F. Martínez, logró un meritorio tercer puesto en pos de Escudo Real y Taque, a 3 cuerpos del ganador, que marcó 1'48" para los 1800 metros. Reaparecía entonces, y como ha completado su mejor forma, el zaino colorado puede dar razón a los que descuentan verlo porfiar por una clasificación de preferencia.

● ***Emponchado***

Emponchado, que en el Gran Premio Jockey Club sufrió un serio tropiezo que le restó toda chance, estará esta vez en una categoría más accesible, ubicándose por lo tanto entre los indicados a tener participación activa en las acciones. Lo que pesa a su favor es el tercero que se le registró en la Polla, así como también su segundo a 4 cuerpos de Emponchado en el Miguel Cané, adelantándose a su vez, entre otros, a Astreo y Bailecito, que volverán a ser hoy sus oponentes.

● ***Corintio***

Muy buena impresión causó Corintio al estrenarse exitosamente y ejerciendo marcada superioridad sobre los numerosos rivales que tuvo en esa ocasión. El hijo de Cullanhall y Geishaya se adelantó por 3 cuerpos a Bonpland, que fue su escolta inmediata, empleando 2'3" 1|5 para los 2000 metros. Desde entonces ha continuado el training en franco tren de progresos, según dejó entrever en su apronte de 2500 metros en 2'45" 3|5 en pista húmeda de Palermo, justificándose por ello el optimismo con que se aguarda su nueva salida a la pista.

La Tabla de Salvación

★ En verdad, no existe un candidato con perfiles bien definidos en el cotejo de sexto turno, por lo que es propicio para indicar la tabla de salvación. En esa alternativa, nada mejor que señalar a **Gaillard**, cuyos progresos son notables y de ahí que impone cuerpo la probabilidad de su victoria, trayendo enancado un dividendo de primer orden. Por lo tanto, no descuidar al pupilo de Guido Benvenuti.

Balder, que impuso condiciones en sus dos últimas presentaciones, se perfila como el mejor candidato del Clásico Eduardo Casey, prueba básica de la reunión de hoy.

Tablas Matemáticas

1ª CARRERA	
ZANCLA	72.92
Nitrogenada	72.27
Katina	72.16
Lottimax	71.87
Aconquija	71.67
Plena	68.57
Doricia	68.00
Repaga	66.42
2ª CARRERA	
SAVANT	77.91
Valvasor	77.56
Viático	77.16
Petrolero	77.00
Veinard	71.74
3ª CARRERA	
BALONDRA	71.20
Paimun	70.25
Purina	69.65
Felicity	68.98
Loveless	68.00
Berta Teresa	66.00
4ª CARRERA	
ONAGRE	78.47
Flintia	78.07
Fiamma	78.07
Arandilla	77.66
Harolda	76.47
Marvel	74.52
Ranée	73.47
5ª CARRERA	
ASTREO	86.40
Balder	84.16
Emponchado	82.77
Bailecito	78.88
King's Knight	78.40
Corintio	76.29
Pigmento	75.14
6ª CARRERA	
M. HOME	76 24
C. Octavio	76.13
Morlaco	75.33
Relacionado	72.44
Bien Puede	71.80
Stand By	71.19
Istrión	69.80
7ª CARRERA	
BRINDIST	92.95
Saskastoon	92.23
Cerro Negro	90.69
Cuentero	90.51
S. Pérez	89.00
Punisher	87.08
Nogg	84.20
Plucky Boy	79.66
8ª CARRERA	
CAPITALINO	77.34
Privilegiado	77.24
Idaho	74.26
Arabe	71.84
Moscón	71.00
Nonevero	70.42
9ª CARRERA	
FEO BICHO	86.50
J. Garlick	83.47
Kasrilewke	83.40
Vino Viejo	82.50
Nick Quick	82.00
Atahualpa	80.40
Gamay	79.86
Lapso	79.86
El Chusco	75.16

Palermo: Programa Para Hoy con Detalles de las Actuaciones de los Competidores

1ª Carrera — Pr. JEZABEL (1950) — 1100 Mts. — A las 11.15

Para yeguas de 4 y 5 años que no hayan ganado. Peso: 4 años 57 kilos; 5 años, 54 kilos

4 últ. perf.	Competidores		Jockeys	Padre y madre	Cuidadores	Últimas performances de los competidores
— — — —	1 Gringuchita	19	J. Golpeson	57 VeryHot-Gr'gucha	C.P. Monina	Debuta
0P 0P 0P 3L	2 Doricia	3	J. Rolón	57 D'uville-LaZuliana	L. Spera	7ª P.Colman, 57 k. a 12 cps. de Noali 57 - 58", H.P. 155.800 en 3.577.950 (11-7-65)
3P 0P 0P 0P	3 Nitrogenada	2	H. Barrera	57 Neb'nezzar-Fé'mina	J. Etche'ury	3ª H.Barrera, 57 k. a 6¼ cps. de P. Imperial 57 - 1'8"1|5, H.P. 76.400 en 3.772.550 (28-8-65)
3P 2P 6P 5P	4 Plena	20	G. Pereira	57 Bar-Macagüita	N.I. Castro	3º J.Ubaltón, 54 k. a 3¼ cps de Apuesta 53 - 1'39"3 5, H.P. 322.450 en 3.270.250 (4-9-65)
0P — — —	5 Trofica	8	A. Pellegrino	57 Tronches-Ofrica	L.M. Farías	Ult. M.Martínez 57 k. a vs. cps. de P. Imperial 57 - 1'8" 1|5, H.P. 4.150 en 3.772.550 (28-8-65)
0L 0P 0S 0S	6 Almafría	10	P. Sierra	57 P.Chr'tian-Agencia	J.R. Lofiego	11ª J.Martino, 52 k. a 17 cps. de Duplona 56 - 1'13"2|5, L.P. 22.820 en 687.310 (20-8-65)
0P 6P 0P 0P	7 Star Fleet	5	H. Salas	57 Palor-Starboard	F. Soumastre	14º O.Nardi, 57 k. a 12 cps. de Marina Piccola 57 - 1'4", H.P. 58.150 en 3.663.800 (17-8-65)
0P 3P 0P 3P	8 Escapatoria	15	E. García	57 C.King-Animada	J.F. Penna	N.P. E. García. 57 k. de Pavana Imperial 57 - 1'8"1|5, H.P. 825.350 en 2.772.550 (28-8-65)
0P 0L 0L 0P	9 Margarine	1	R. Armesto	57 Labrador-M.Chiq'ta	O.J. Martínez	13ª O.Dorado, 56 k. a 23 cps. de Cureña 56 - 1'38"2|5, H.P. 8.700 en 1.598.550 (23-5-65)
0P 0P — —	10 Mi Moni	14	R. Vario	57 Altruista-Payada	F. Báez	8º R.Vario, 54 k. a 11¼ cps de Británica 55 - 1'39", H.P. 89.400 en 4.060.700 (20-6-65)
6P 5P 0S 5S	11 Katina	11	J. A. Díaz	57 Theseus-Koureika	P.A. B'mano	6ª A.López, 56 k. a 5½ cps. de Arandilla 55½ - 1'38"3|5, H.P. 395.700 en 5.068.850 (20-8-65)
0S 0L 0L 0L	12 Paranita	13	O. Alen	57 Paraná-Calmada	S. García	10ª I.Carboni, 56 k. a 16¼ cps. de Sanmartiniana 55 - 1'26"1|5, S.I. 7.250 en 2.873.400 (9-7-65)
— — — —	13 Montagne	21	N. Fernández	57 M'gangá-Cordillera	F. Pérez	Debuta
2P — — —	14 Mozuela	6	J. Martino	57 Esparto-Marise	S.A. Sarachi	2ª J.Martino, 57 k. a 6 cps. de Marina Piccola 57 - 1'4", H.P. 133.100 en 3.772.550 (28-8-65)
— — — —	15 Asuma	9	J. C. Varela	57 Argonaut-Sumajpi	L. Contini	Debuta
— — — —	16 Cajacay	17	A. Plá	57 Cachador-Enju	J.E. D'guez	Debuta
0P 0P 5P 0L	17 Aconquija	12	D. Brunetto	57 AmblerII-C'cagua	A.S. Alvariza	11ª M.Solbiati, 56 k. a 8½ cps .e Marina Piccola 57 - 1'4", H.P. 75.300 en 3.563.800 (17-8-65)
0L 3L 2L 5L	18 Zancla	18	D. Torrilla	57 Esquilino-Mejicana	O.M. G'zález	9ª D.Torrilla, 53 k. a 12¾ cps. de Whinsical 54½ - 121"2|5, L.P. 386.125 en 2.030.430 (17-8-65)
4P — — —	19 Lottimax	4	H. Ventura	54 M'talbán-Disipada	M. Baldini	4º H.Ventura, 7 k. a 6¾ cps. de P. Imperial 57 - 1'8"1|5, H.P. 5.800 en 3.772.550 (28-8-65)
0S 2L 2L 0L	20 Nube Oscura	7	V. Emmolo	54 Singapur-N.Clara	J.R. Kennedy	8ª C.Botta, 55 k. a 23 cps. de Resolute Lass 57 - 1'5223|5, S.I. 150.575 en 1.672.975 (30-1-65)
0P 2L 4L 0L	21 Repaga	16	no correrá	54 Palatino-RedWing	A.A. Santos	7ª D.Torrilla, 52 k. a 6 cps. de Apuesta 53 - 1'39"3|5, H.P. 45.350 en 3.270.250 (4-9-65)

Candidata: NITROGENADA (3) — **Enemiga: Escapatoria (8)** — **Sport: Mozuela (14)**

2ª Carrera — Pr. RINE (1958) — 1100 Mts. — A las 11.50

Para potrillos de 3 años ganadores. Peso: 52 kilos. Recargo de ½ kilo por cada $ 75.000 ganados en primeros puestos.

2P 5P 1P 1S	1 Valvasor	4	H. Ciafardini	55	C'danillII-Infanta	J. Lapistoy	2º H.Ciafardini, 56 k. a ¾ cpo. de Viático 54 - 1'6"2|5, H.P. 2.516.450 en 7.298.400 (4-9-65)
6P 1P 4P 3S	2 Veinard	2	J. Torres	55	Tobago-C'poleta	J. Etche'ury	6º J.Torres, 56 k. a 8 cps. de Viático 54 - 1'6"2|5, H.P. 919.450 en 7.298.400 (4-9-65)
1P 3P 3P 1P	3 Viático	1	A. Sánchez	55	Vitelio-Besa	E.L. Clerc	1º A.Sánchez, 54 k. a ¾ cpo. de Valvasor 56 - 1'6"2|5, H.P. 528.850 en 7.298.400 (4-9-65)
6S 1S 5S —	4 Petrolero	5	R. Vario	53½	P'golese-J'geana	O. Sessarego	8º H.Anacona, 55 k. a 14¾ cps. de Túnez 55 - 57", S.I. 343.450 en 1.558.100 (6-6-65)
1P 5P 3P —	5 Savant	3	no correrá	53½	Tatán-Estud'tina	J.F. Penna	1º R.Ciafardini, 56 k. por 3 cps. a Idaho 56 - 1'6"3|5, H.P. 4.485.800 en 17.635.700 (4-9-65)

Candidato: VALVASOR (1) — **Enemigo: Viático (3)** — **Sport: Veinard (2)**

3ª Carrera — Pr. CABALISTICA (1952) — 1600 Mts. — A las 12.40

EN ESTA CARRERA COMIENZA LA APUESTA TRIPLE

Para potrancas de 3 años que no hayan ganado. Peso: 56 kilos

— — — —	1 Black Home	18	A. Carbajo	56	Tamurejo - Balice	M. Sosa	Debuta
0P 0S — —	2 Berta Teresa	3	J. Ramallo	56	Pretexto - Ren'brada	A. Grassi	14º J. Ramallo 53½, a vs. cpos. de Su Alma 56, 1'4"2|5, 2.600 en 2.905.800, H. P. 25|7|65
— — — —	3 Catharina	15	R. Zapata	56	Pipote - Betka	G. Benvenuti	
— — — —	4 (Top's	6	R. Ciafardini	56	Timor - Lanza Brava	J. F. Penna	Debuta
— — — —	5 (Thalassa	14	G. Rivero	56	Tiberic - Alcayota	idem	Debuta
0P — — —	6 Felicity	5	R. Encinas	56	Birón - Es Mía	E. Callejas	7º R. Encinas 56, a vs. cpos. de S. Séptimo 56, 1'50"1|5, 240.050 en 6.627.300, H. P. 21|8|65
— — — —	7 Michavala	8	E. Olguín	56	Chaval - Ablaze	G. Alvariza	Debuta
— — — —	8 Sembrada	9	no correrá	56	Guatán - Seliana	J. Fregonese	Debuta
4P 6P — —	9 Paimun	2	E. Jara	56	C. the Great - Nusa	J. A. Pregi	4º J Vallejos 56, a 3 cpos. de Soguera 56, 2'5"1|5, 2.048.050 en 11.023.900 H. P. 28|8|65
— — — —	10 Eternelle	4	A. Etchart	56	Again - Eterna	A. L. Salvati	Debuta
— — — —	11 (Gratarola	16	no correrá	56	Guatán - Froe Fair	P. González	Debuta
— — — —	12 (Tamoa	17	O. Cosenza	56	El T'vadore - V'divia	idem	Debuta
— — — —	13 Globeta	11	R. Tavella	56	Brander - Globosa	F. S. Melo	Debuta
0P 0P — —	14 Sequía	7	C. Zingoni	56	Lógico - M. Curiosa	F. Pérez	12º C. Zingone 56, a vs. cpos. de Prudencia 56, 1'40"1|5, 25.300 en 7.311.400, H. P. 31|7|65
— — — —	15 Picacera	19	H. Pantanall	56	Closworth - Peonia	B. Fortín	Debuta
0P 0P 0P —	16 Loveless	13	R. Rodríguez	56	P'texto - L'Amorosa	O. R. Calistro	15º R. Rodríguez 56, a vs. cpos. de Mi Cielo 56, 1'5"2|5, 31.550 en 3.322.400, H. P. 22|8|65
4P 5P 2L 2L	17 Balondra	12	F. Baigorria	56	Magabit - Bulliciosa	A. Bonetto	4º A. Pauleau 56, a vs. cpos. de F. del Viento, 1'50"3|5, 105.800 en 5.222.050, H. P. 4|9|65
— — — —	18 Precieuse	20	O. Nardi	56	Grie - Pabilera	T. B. Míguez	Debuta
— — — —	19 Chanal	10	O. Tévez	56	Az. Celeste - Ruperta	M. Teixeira	Debuta
4P 0P 5P 6P	20 Purina	1	C. Botta	56	Hay Huma - Tarde	J. Ochoa	5º A. Etchart 56, a 4 cpos. de Soguera 56, 2'5"1|5, 673.300 en 11.023.900, H. P. 28|8|65

Candidata: PAIMUN (9) — **Enemiga: Top's (4)** — **Sport: Catharina (3)**

4ª Carrera — Pr. ALEXANDRA (1956) — 1800 Mts. — A las 13.30

EN ESTA CARRERA CONTINUA LA APUESTA TRIPLE

Para yeguas de 4 y 5 años ganadoras de una a dos carreras. Peso: 4 años, 54 kilos; 5 años 52 kilos Recargo de 3 kilos a las ganadoras de dos carreras.

0L 0P 1L 3L	1 Dulce Alegría	1	A. Martínez	57	Dahlr - Dulce pena	D. Diazzi	9º A. Martínez 55, a vs. cpos. de Mi Bella Dama 51, 2'18", 82.740 en 542.130, L. P. 1|8|65
2P 5P 5P 4P	2 (Marvel	2	A. Etchart	57	Branding - Maripepa	A. L. Salvati	2º A. Etchart 57, en 1½ cpo. de Ruby Queen 57, 1'37"1|5, 455.150 en 1.681.300, H. P. 5|9|65
0P 0S 1P 2S	3 (Ranée	6	J. Caro	52	M'Martre - Rianbris	idem	8º J. Torres 57, a 8 cpos. de Tigrilla 52, 1'4"3|5, 319.500 en 3.443.250, H. P. 19|6|65
4L 6P 3P 6P	4 Flintia	7	D. Torrilla	55	Farrista - Hir'della	L. A. Ferro	4º D. Torrilla 48½, a 5 cpos. de Rumbona 54, 1'40"2|5, 104.095 en 3.638.455, L. P. 12|9|65
1P 1P — —	5 Arandilla	8	E Olguín	55	A. Night - Rianina	A. Carabajal	1º E. Olguín 51½, a un pzo. de R. Queen 57, 1'37"4|5, 1.120.800 en 12.021.350, H. P. 28|8|65
3P 2P 3P 0P	6 Onagre	5	E. Jara	54	Again - Jenny Ass	J. Maldotti	3º E. Jara 57, a 5½ cpos. de Camerola 57, 2'17"1|5, 3.851.000 en 14.742.050, H. P. 4|9|65
5P 5P 1P 6P	7 Harolda	9	G. Rivero	54	Pharoah - Hac'dora	J. R. Lofiego	5º G. Rivero 57, a 7 cpos. de Camerola 57, 2'17"1|5, 760.650 en 14.742.050, H. P. 4|9|65
0P 0P 0S 0P	8 Barranca Bajo	10	H. Casalotti	54	G. Court - K'trafija	C. Martello	9º H. Casalotti 57, a vs. cpos. de Camerola 57, 2'17"1|5, 228.300 en 14.742.050, H. P. 4|9|65
5P 5P 1P 5P	9 Mary Clara	4	O. Tévez	54	Snow Cat - Locusta	M. Acosta	5º J. Romero 56, a vs. cpos. de N. Gwynne 56, 1'37"4|5, 403.725 en 3.985.475, H. P. 15|11|64
4P 0P 4P 5P	10 Fiamma	5	N. Fernández	52	M'martre - F'urange	G. A. Cervi	4º E. Pellegrino 55, a 7 cpos. de Camerola 57, 2'17"1|5, 509.350 en 14.742.050, H. P. 4|9|65

Candidata: ARANDILLA (5) — **Enemiga: Onagre (6)** — **Sport: Marvel (2)**

5ª Carrera — Pr. E. CASEY (Clásico) — 2200 Mts. — A las 14.15

Para potrillos nacidos desde el 1º de julio de 1962. Peso: 56 kilos

1P 1P 3P 4P	1 Balder	6	E. Jara	56	Pretexto-Elisea	S. Lema	1º E.Jara, 55 k. por 3 cps. a Miriñaque 53½ - 2'2"4|5, H.P. 990.650 en 2.247.650 (28-8-65)
0P 3P 2P 1P	2 Emponchado	7	L. Rodríguez	56	C'gton-King-Boodle	R.J. Fuentes	7º L.Rodríguez, 57 k. a 10 cps. de Escudo Real, 56 - 1'48", H.P. 604.500 en 5.292.050 (22-8-65)
3P 3P 3S 4P	3 Astreo	4	A. Etchart	56	Sideral-Borea	A.L. Salvati	3º A.Etchart, 56 k. a 3 cps. de Escudo Real 56 - 1'48", H.P. 604 500 en 5.292.050 (23-8-65)
2P 2P 2P —	4 Pigmento	1	no correrá	56	Nyangal-Picardie	P.P. Ferro	2º A.Sánchez, 56 k. a la cab. de Comando 56 - 1'36'3|5, H.P. 6.117.700 en 17.059.400 (12-9-65)
1P — — —	5 Corintio	5	O. Tévez	56	Cull'hall-Geishaya	J.C. Alvariza	1º J Rolón, 53 k. a 15 cps de Bonpland 56 - 2'3"1|5, H.P. 811.050 en 10.253.600 (29-8-65)
4L 1L 0P 6P	6 King'sKnight	2	no correrá	56	Seductor-E. Filante	A. Vallejos	4º P.Tárrago, 58 k. a 15 cps. de Bailecito 56 - 1'25"3|5, L.P. 53.445 en 800.930 (29-8-65)
1L 1L 1L 4P	7 Bailecito	3	no correrá	56	V.Roll-Barbacoa	S.L. Bello	19N Yalet, 56 k. por 3½ cps a Cafetero 56 - 2'13"3,5, L.P. 412.945 en 655.295 (12-9-65)

Candidato: BALDER (1) — **Enemigo: Astreo (3)** — **Sport: Emponchado (2)**

Valvasor Tiene Mucho a su Favor: 29" 4|5

PRIVILEGIADO SERA EL FAVORITO: 29" 3|5

★ **Para las carreras que integran el programa de la fecha se registraron buenas partidas finales, tanto en Palermo como en San Isidro. De acuerdo a nuestra costumbre y para facilitar la tarea de los aficionados, señalamos las más destacadas de acuerdo a la impresión de los cronometristas. Mozuela impresionó muy bien con sus 30" en la arena norteña, lo mismo que Valvasor, que se afirmó al emplear 29"4|5 a la par de Corol, y Petrolero, que reprisa bien puesto, empleó 35"4|5. Para la tercera, lo mejor lo hizo Tamaroa, 800 en 49"4|5, marca ésta que también estableció Onagre, con miras a su participación en la cuarta prueba. En el clásico hará muy buena carrera Emponchado, a juzgar por sus 48" 3|5, arena, a la par de Pallazzina, y en cuanto al cotejo de sexto turno, por Palermo recomiendan a Albanés, 29"2|5, a la par de Privilegiado, y en San Isidro a Mister Home: 29"3|5. Cerro Negro, 49", defenderá a fondo sus posiciones, pudiendo decirse otro tanto de Privilegiado, 29"2|5, y Lapso, 47"4|5**

Nuevas Condiciones del Premio de Honor

★ Informó el Jockey Club de Rosario, que se había resuelto que las condiciones del clásico de Honor, handicap con peso limitado entre 62 y 48 kilos, fueran a partir de este año: Para todo caballo de 4 años y más edad ganador de más de $ 400.000. Peso por edad. Como es sabido, esta competencia que servirá de base a la reunión del jueves 7 de octubre próximo en el hipódromo Independencia, tiene fijado un recorrido de 2350 metros y recompensas de $ 500.000 al 1º, 100.000 al 2º, 50.000 al 3º, 25.000 al 4º y 12.500 al 5º.

Primera Carrera

Palermo: CAJACAY, A. Pauleau, 600 en 36"3|5.

San Isidro: GRINGUCHITA, J. Golpesón 600 en 36"; DORICIA, J. Rolón 600 en 37"; NITROGENARDA, H. Barrera 500 en 30"2|5; PLENA, G. Rereyra 500 en 29"2"; ESCAPATORIA, E. García 600 en 36"2|5; KATINA, J. Díaz 600 en 36"; MOZUELA, J. Martino 500 en 30"; LOTTIMAX, H. Ventura 600 en 37".

Segunda Carrera

San Isidro: VALVASOR, H. Ciafardini y COROL, R. Zapata 500 en 29"4|5, cómodos: VEINARD, J. Torres 600 en 36"3|5: PETROLERO, R. Vario 600 en 35"4|5; SAVANT, R. Ciafardini 600 en 36".

Tercera Carrera

Palermo: CATHARINA, R. Zapata, a la par de DUNDEE, E. Payero, 800 en 50"3|5; PAIMUN, E. Jara, 800 en 52"; PICACERA, H.Pantanalli, 800 en 51"3|5; LOVELES, R. Rodríguez, a la par de SIN CANCHA, J. Caro, 800 en 50"; PRECIEUSE, D. Demilio, 800 en 53"; CHANAL, O. Tévez, 800 en 52"; PURINA, C. Botta, 800 en 50", ayer.

San Isidro: TOP'S, R. Ciafardini 800 en 49"4|5; THALASSA, G. Rivero 800 en 50"; FELICITY, R. Encinas 800 en 49"3|5; ETERNELLE, A. Etchart 800 en 50"; TAMOA, O. Cosenza 800 en 49"4|5; SEQUIA, C. Zingoni 800 en 50".

Cuarta Carrera

Palermo: MARY CLARA, O. Tévez, 00 en 53"2|5, ayer.

San Isidro: DULCE ALEGRIA, A. Martínez 800 en 50"; RANEE, J. Caro 800 en 50"; FLINTIA, J. Ortiz 800 en 52"; ARANDILLA, E. Olguín 800 en 51"3|5; ONAGRE, E. Jara 800 en 49"4|5: HAROLDA, G. Rivero 800 en 51"; FIAMMA, N. Fernández 800 en 50".

Quinta Carrera

Palermo: PIGMENTO, A. Pauleau, 800 en 52"3|5; CORINTIO, O. Tévez, a la par de DEREOJO, H. Fagin, 800 en 48"4|5.

San Isidro: BALDER, E. Jara 800 en 51"; EMPONCHADO, L. Rodríguez y PALLAZINA, A. Sánchez 800 en 48"3|5: ASTREO, A. Etchart 800 en 49"4|5.

Sexta Carrera

Palermo: ALBANES, J. Ortiz, a la par de PRIVILEGIADO, V. Emmolo, 500 en 29"; ZARAGOZANO, C. Abril, 500 en 29"2|5; C. OCTAVIO, A. Etchart, 600 en 37"1|5; BASTONERO, C. Sauro, 500 en 29"2|5; EMPERADOR, C. Giani, a la par de BURETA, H. Pereyra, 700 en 45"2|5; B. PUEDE, R. Alzamora, a la par de MAGNATE, A. Etchart, 500 en 29"2|5; GAILLARD, H. Barrera, a la par de PIPERITA, R. Zapata, 600 en 35".

San Isidro: TELETIPO, J. Camoretti 600 en 36"; TITUS, E. Jara 600 en 36"2|5; MORLACO, O. Nardi 600 en 36"2|5: DESATADO, G. Rivero 500 en 29"4|5; MISTER HOME, R. Ciafñardini 500 en 29"3|5.

Séptima Carrera

Palermo: SASKATOON, G. Rivero, 800 en 49".

San Isidro: SANTOS PEREZ, R. Alzamora 800 en 49"3|5: PUNISHER, E. Jara 1000 en 1'5"2|5; CERRO NEGRO, O. Cosenza 800 en 49"; BRINDISI, A. Sánchez 800 en 49"4|5; PLUCKY BOY, R. Encinas 800 en 49"3|5.

Octava Carrera

Palermo: PRIVILEGIADO, V. Emmolo, a la par de ALBANES, J. Ortiz, 500 en 29"2|5; NONEVERO, H. Bouley, 600 en 37"2|5; IDAHO, J. Caro, 600 en 37"3|5.

San Isidro: CAPITALINO, E. Navarro 600 en 35"; REVONOC, J. Torres 600 en 36"2|5; PRINCIPE GAUCHO, J. Camoretti 500 en 30"2|5; CHARMEUR, H. Pereyra 600 en 36"; CAYAYO, A. Cufré 500 en 30"3|5; ARABE, R. Zapata 500 en 29"4|5; MOSCON, J. Martino 600 en 36"2|5. POLICHINELLE, O. Pellegrino 600 en 37"; RUMORES, A. Etchart 600 en 36"2|5; PETIT GUARDIAN, J. Ramallo 600 en 36"4|5.

Novena Carrera

Palermo: GAMAY, J. Vallejos, a la par de DON AMERICO, H. Rúa, 800 en 51"3|5; HORACITO, B. Arturo, 800 en 52"4|5.

San Isidro: EL CHUSCO, J. Martino 800 en 50"2|5; NICK QUICK, E. Pellegrino 800 en 50"; DEVANT, L. Rodríguez 800 en 49"4|5; JIMMY GARLICK, R. Tavella y FEO BICHO, R. Ciafardini 800 en 49"; AVENTURADO, A. Etchart 700 en 44"; RAMITOS, J. Rolón 800 en 49"3|5; LAPSO, P. Quevedo 800 en 47"4|5; TALO, R. Alzamora 800 en 49"3|5; AQUILON, J. Torres 800 en 51"2|5.

LA FIJA DEL DIA

ARANDILLA

PUEDE LUCIRSE

CON PRIVILEGIADO. — Justo Ortiz puede alcanzar el triunfo con el veloz hijo de At Home, en la octava carrera de esta tarde.

Aclaraciones Para la Reunión de Hoy

★ El cuidador José Fregonese ha pedido aclaración respecto a su pupilo Titus, del que espera una performance superior a la que realizó en oportunidad del estreno y por su parte el trainer Osvaldo Damiani, confía en la rehabilitación de su pupilo Vino Viejo, que acaba de fracasar con elevada cotización, que era prueba de la confianza que merecía a sus partidarios.

Palermo: Programa Para Hoy con Detalles de las Actuaciones de los Competidores

6ª Carrera — Pr. MARGOT (1953) — 1100 Mts. — A las 15.—

EN ESTA CARRERA CONCLUYE LA APUESTA TRIPLE

Para potrillos de 3 años que no hayan ganado. Peso: 56 kilos

4 últ. perf.	Competidores		Jockeys	Padre y madre	Cuidadores	Ultimas performances de los competidores
— — — —	1 Albanés	11	J. Ortiz	56 | Sabroso - Asia	B. Ginocchio	15º A. Coloccio 56, a vs. cpos. de G. Aventino 56, 1'21"1|5, 15.865 en 4.365.040, L. P. 8|8|65
0P 5P 6S 6P	2 Teletipo	17	J. Camoretti	56 | Estampido - Special	V. Reviriego	10º P. Prieto 56, a vs. cpos. de Taque 56, 1'36"1|5, 301.050 en 13.459.050, H. P. 8|8|65
— — — —	3 Titus	12	E. Jara	56 | Tirreno - Taboja	J. Fregonese	15º E. Jara 56, a vs. cpos. de Ruling 56, 1'5", 82.600 en 3.169.550, H. P. 28|8|65
3P 0S — —	4 Morlaco	7	O. Nardi	56 | R. and Rule - Grisbi	E. Herrera	10º O. Nardi 56, a vs. cpos. Junior 56, 1'6"3|5, 2.339.650 en 11.481.650, H. P. 17|7|65
— — — —	5 Stand By	14	O. Tévez	56 | Sendero - Picuda	D. E. Pascual	6º A. Martínez 53½, a 6½ cpos. de Tio Chin 53, 1'15", 15.905 en 500.965, L. P. 23|5|65
— — — —	6 Desatado	1	G. Rivero	56 | D'uville - La Zuliana	J. R. Lofiego	U. G. Rivero 56, a vs cpos. de Ruling 56, 1'5", 6.450 en 3.169.550, H. P. 28|8|65
— — — —	7 Zaragozano	4	C. Abril	56 | Atabor - El Crú	C. Mucklow	Debuta
3P — — —	8 Casio Octavio	8	A. Etchart	56 | Tiberto - Suki	A. M. Liceri	4º A. Sánchez 55, a 4 cpos. de King Red 55, 1'4"2|5, 4.132.250 en 12.794.150, H. P. 12|6|65
— — — —	9 Bastonero	6	C. Sauro	56 | Argur - Benedictino	J. A. M'dotti	Debuta
— — — —	10 Néctar	16	R. Rutti	56 | Kipling - Valiverne	R. Marcol'go	U. O. Alen 52, a vs. cpos. de Sagain 56, 1'53"4|5, 321.150 en 15.637.950, H. P. 7|8|65
— — — —	11 Mister Home	15	R. Ciafardini	56 | At Home - Melusa	C. Bogliani	5º R. Ciafardini 56, a 4 cpos. de Ruling 56, 1'5", 153.800 en 3.169.550, H. P. 28|8|65
— — — —	12 Emperador	5	X. X.	56 | Sculptor - Faluca	F. Ludovisi	15º O. Nardi 56, a vs. cpos. de Gaiteiro 56, 58"2|5, 14.850 en 3.023.550, H. P. 31|7|65
2P 3S 3S 6S	13 Bien Puede	2	R. Alzamora	56 | J. King - Teresona	R. L. Valdez	9º R. Encinas 56, a 9½ cuerpos de El Japonés 56, 59"1|5, 317.600 en 3.023.550, H.P., 31|7|65
0P — — —	14 Relacionado	10	J. Walsh	56 | Dahir - Relación	O. Rodríguez	4º J. Walsh 56, a 5 cpos. de Savant 56, 1'6"3|5, 43.700 en 17.635.700, H. P. 4|9|65
5P — — —	15 Trasvaal	13	J. Torres	56 | R'toration - Tiradora	H. L. Saccone	14º R. Tavella 56, a vs. cpos. de Viático 56, 59"2|5, 70.450 en 2.487.800, H. P. 3|7|65
0L 0L 0L —	16 Istrión	9	C. Corso	56 | Apúrese - Indígena	A. G. Goñi	6º C. Corso 53, a 8 cpos. de Ever King 56, 1'14"3|5, 3.125 en 1.314.760, L. P. 5|9|65
— — — —	17 Gaillard	3	R. Zapata	56 | Gulf weed - Katty	G. Benvenuti	6º J. Caro 56, a vs. cpos. de Red Scottie 56, 59"4|5, 69.150 en 3.152.500, S. I. 9|7|65

Candidato: MORLACO (4) — **Enemigo: Mister Home (11)** — **Sport: Casio Octavio (8)**

7ª Carrera — Pr. RUTH (1959) — 2500 Mts. — A las 15.45

Handicap para todo caballo de 4 años y más edad ganador de $ 400.000 o más en primeros puestos

1P 5M 1S 3S	1 Santos Pérez	5	R. Alzamora	60 | S.Hassan-Serás	S. Lema	1º R.Alzamora, 59 k. por ¾ cpo. a Pasto Fuerte 58 - 235", H.P. 1.909.000 en 12.646.750 (11-9-65)
0P 3P 1L 2S	2 Punisher	6	E. Jara	59½ | C.King-Penit'ce	S.A. Sarachi	8º O.Chamorro, 58½ a 8¾ cps. de All Wise 54½ - 3'5", H.P. 1.967.050 en 11.986.850 (17-8-65)
1P 1P 5S 1P	3 Nogg	7	no correrá	55 | Magabit-Hokipi	M. Pereyra	1º O.Cosenza, 55 k. por el hoc. a Rey Salomón 50 - 2.36", H.P. 1.200.550 en 2.463.000 (14-8-65)
2P 1P 2P 2S	4 Cerro Negro	1	O. Cosenza	54½ | Atl'tico-S.Bella	P.P. Artigas	2º O.Cosenza, 54½ k. a ¾ cpo. de Marchio 59 - 2'53", H.P. 2.726.800 en 12.178.700 (29-8-65)
5P 0P 0S 4P	5 Cuentero	4	R. Ciafardini	53 | G'tán-Cicerona	C. Rodríguez	5º A.Etchart, 55½ k. a 2½ cps. de Marchio 59 - 2'53", H.P. 686.300 en 12.718.700 (29-8-65)
1P 2P 0P 4P	6 Brindisi	3	A. Sánchez	52 | Branding-G.Day	A.L. Salvati	1º A.Sánchez, 55½ k. por 4 ½ cps. a Fitzgerald 50½ - 2'32"4|5, H.P. 996 090 en 3.666.600 (12-9-65)
4P 0S 3L 5P	7 Saskastoon	8	G Rivero	49½ | Scram-Sassah	R. Cardinale	4º G.Rivero, 52½ k. a 2¼ cps. de Marchio 59 - 2'53", H.P. 249.550 en 12.718.700 (29-8-65)
4P 3S 3S 2S	8 Plucky Boy	2	R. Encinas	49 | Madison-Plu'belle	M M. Sosa	4º A.Sánchez, 55k. a 4½ cps. de Mar y Cielo 52½ - 2'15"2|5, H.P. 2.701.100 en 15.313.050 (29-8-65)

Candidato: CERRO NEGRO (4) — **Enemigo: Brindisi (6)** — **Sport: Santos Pérez (1)**

8ª Carrera — Pr. MERISETTE (1949) — 1100 Mts. — A las 16.35

Para potrillos de 3 años que no hayan ganado. Peso: 56 kilos

3P — — —	1 Privilegiado	10	J. Ortiz	56 | AtHome-Pemba	B. Ginocchio	3º J.Ortiz, 56 k. a 1½ cpo. de Ruling 50 - 1'5", H.P. 187.850 en 3.169.550 (28-8-65)
2P 4P 0P 0S	2 Capitalino	3	E. Navarro	56 | Cull'hall-Pelusilla	O.C. Bazán	2º D.Magariño, 53 k. a 1½ cpo. de Ruling 56 - 1'5", H.P. 318.550 en 3.169.550 (28-8-65)
0P — — —	3 Revonoc	8	J. Torres	56 | Tiberio-Ruletita	J. Etche'ury	16º H.Barrera, 52 k. a 15 cps de Ruling 56 - 1'5", HP. 26.000 en 3.169.550 (28-8-65)
0P — — —	4 P'cipe Gaucho	5	L. Camoretti	56 | P.C'mier-G.Garson	D. Sab'garay	16º L.Camoretti, 56 k. a 33½ cps. de Taque 56 - 1'36"1|5, H.P. 55.050 en 13.253.600 (29-8-65)
0P — — —	5 Charmeur	2	J. Lugrin	56 | Babu'sPet-Charm	O. Ojeda	Ult. J.Lugrin 56 k. a vs. cp. de Corintio 53 - 2'3"1|5, H.P. 159.450 en 10.253.600 (29-8-65)
0P — — —	6 Nonevero	4	H. Bouley	56 | EverReady-Nonega	A.F. Arauz	7º H.Bouley, 56 k a 7¾ cps de Savant 56 - 1'6"3|5, H.P. 1.290.550 en 17.635.700 (4-9-65)
0P 0P — —	7 Cayayo	9	A. Cufré	56 | Efeso-Cayaya	R. Saavedra	10º A.Cufré, 56k. a 14¼ cps. de Tórrido 56 - -'3"4|5, H.P. 6.350 en 3.261.950 (7-8-65)
5P 0P — —	8 Arabe	1	R. Zapata	56 | Timor-Besarabia	E. Pascual	5º R.Zapata, 56 k. a 6 cps de Savant 56 - 1'6"3|5, HP. 930.200 en 17.635.700 (4-9-65)
2P 5P 5P —	9 Idaho	11	J. Caro	56 | AnaramII-Ironie	J.R. Freytes	2º J.Caro, 56 k. a 3 cps. de Savant 56 - 1'6"3|5, H.P. 1.580.550 en 17.635.700 (4-9-65)
4L 0L — —	10 Moscón	7	J. Martino	56 | C.theGreat-P. Linda	A.R. B'mano	4º J.Martino, 53 k. a 6½ cps. de Ever King 56 - 1'14"2|5, L.P. 14.250 en 1.214.760 (5-9-65)
0P — — —	11 Polichinelle	6	O. Pellegrino	56 | T.Castle-Pyronia	G.A. Cervi	11º O.Pellegrino, 6 k. a 15¼ cps. de El Japonés 56 — 59'1|5, H.P. f. 63.850 en 3.032.550 (8-8-65)
— — — —	12 Rumores	15	no correrá	56 | C'worth-RosaFuego	A.L. Salvati	Debuta
— — — —	13 Enver Bey	14	J. Rolón	56 | Resuello-Enfasis	E. Cassaigne	Debuta
— — — —	14 Cantoriego	12	H. Fajín	56 | SunGlade-Cantosa	M. Menéndez	Debuta
0L 0P 0S 0S	15 Santillán	16	D. Brunetto	56 | Romantic-S'tillana	.GF. Glaria	14º M.Giles, 6 k. a 15¼ cps. de G. Aventino 56 1'21"1|5, L.P. 50.110 en 4.365.050 (8-8-65)
— — — —	16 Petit Guardian	13	O. Richeri	56 | L.P.P'nce-EnG'dia	M. Gervasoni	Debuta

Candidato: PRIVILEGIADO (1) — **Enemigo: Capitalino (2)** — **Sport: Idaho (9)**

9ª Carrera — Pr. MALAMBO (1957) — 1600 Mts. — A las 17.25

Para todo caballo de 4 y 5 años ganador de una o dos carreras. Peso: 4 años, 54 kilos; 5 años, 52 kilos. Recargo de 3 kilos a los ganadores de dos carreras.

5S 3P 1S 3S	1 El Chusco	2	J. Martino	57 | SnowCat-L.Park	C. Sola	5º G.Rivero, 52 k. a 7½ cps. de Random 2'28'3|5, S.I. 495.450 en 9.727.650 (9-7-65)
0P 1P 0P5P	2 Vino Viejo	15	J. R. García	57 | R.d.Vino-Añeteguá	O. Damiani	7º J.Torres, 57k . a 7¾ cps. de Jimmy Garlick 54½ - 1'48"3|5, 2.657.100 en 19.001.750 (5-9-65)
3P 3P 6P 6P	3 Nick Quick	14	C. Sauro	57 | N.LaD'cca-Tocono	G. Cervi	3º C.Sauro, 57 k. a 2¾ cps. de Jimmy Garlick 54½ - 1'48'3|5, H.P. 2.649.400 en 19.001.750 (5-9-65)
5P 3P 5P 1P	4 Devant	12	L. Rodríguez	57 | D'ville-Aeromoza	R. Fuentes	5º L.Rodríguez, 59½ k. a 17 cps de El Clown 59½' - 1'34"4|5, H.P. 73.400 eu 3.186.500 (29-8-65)
1P 2P 6S 1S	5 Ji'my Garlick	8	R. Zapata	57 | Resuello-Vol'taria	A. A. Jacoby	1º R.Zapata, 54½ k. por 2½ cps. a Fitzgerald 51 - 1'48"3|5, H.P. 3.998.200 en 19.001.750 (5-9-65)
2P 1P 2L 2L	6 Feo Bicho	13	C. Montenegro	57 | Fierabrás-R.Clover	M. Quinteros	2º P.Quevedo, 53 k. a 2½ cps. de Valle Alegre 57 - 1'36"1|5, H.P. 2.785.900 en 11.158.100 (17-8-65)
3L 2L 4L 1L	7 Kasrilewke	16	A. Sánchez	57 | Paroah-Daola	E. L. Clerc	3º V.Lapellegrina, 51 k. a 2¼ cps. de Lutín 52 - 1'36"1|5, L.P. 254.695 en 4.300.505 (5-9-65)
4P 0P 3S 3P	8 Atahualpa	7	R. Ciafardini	55 | S.Hassan-Alikyo	J. F. Penna	4º R.Ciafardini, 55 k. a 4¾ de JimmyGarlick 54½ - 1'48"3|5, H.P. 1.264.950 en 19.001.750 (5-9-65)
0P 0P 3P 1P	9 Aventurado	6	A. Etchart	55 | Quinqu-Avisada	E. Etchechoury	11º R.Ciafardini, 55 k. a 12½ cps. de Mar y Cielo 52½ - 2'15"3|5, HP 255.600 en 15.313.050 (29-8-65)
3L 6L 0L 0P	10 Gamay	4	H. Rúa	55 | Pontino-Cepa	E. Argüello	3º J.Vallejos, 55 k a 2½ cps. de Charque 7 - 1'28", L.P. 88.150 en 1.927.465 (15-8-65)
0L 0L 6P 4L	11 Triomphe	10	J. Domed	55 | T.Yuvaraj-Atr'ción	R. Ginocchio	7º O.Barattucci, 54 k. a 6½ cps. de Metepata 51 - 1'12"3|5, L.P. 43.850 en 1.665.175 (20-6-65)
0P 3P 3P 4P	12 Ramitos	9	J. Rolón	54 | Nabis-Passway	A. Grassi	10º A.Etchart, 55 k. a 11 cps de Devant 54 1'49"2|5, H.P. 1.780 100 en 18 407 300 (25-7-65)
1P 2P 3P 2P	13 Lapso	3	P. Quevedo	54 | Retrial-LaNovia	A. S. Castro	1º P.Quevedo, 53 k. por ½ cab. a Argelino 53 - 1'37"1|5, H.P. 437.300 en 3.159.990 (5-9-65)
0S 0P 0P 1P	14 Talo	17	R. Alzamora	54 | R.andRule-Talaria	E. Pascual	12º R.Encinas, 56 k. a 13 cps. de Atahualpa 54 - 1'36"3|5, H.P. 294.800 en 11.998.300 (4-4-65)
0L 0P 0S 0L	15 Horacito	11	no correrá	54 | MisterCube-Favila	J. Lofiego	8º R.Herrera, 51 k. a 13 cps de Domingo Trece 57 2'20", LP. 26 460 en 4 747 635 (5-9-65)
0P 1P 4P 0P	16 Aquilón	5	J. Torres	54 | Pretexto-S'estada	S. Lema	13º E Jara, 57 k. a 26 cps. de Coati 57 - 2'34"2|5, H P. 1 892.750 en 16.912.500 (15-8-65)
0L 6P 0P 3P	17 Skim	1	R. Rutti	52 | L.P.P'nce-'galinda	A. García	13º R.Rutti, 53½ k. a 26 cps de Domingo Trece. 57 - 2'20", LP. 413.025 en 4.747.635 (5-9-65)

Candidato: FEO BICHO (6) — **Enemigo: Jimmy Garlick (5)** — **Sport: Nick Quick (3)**

TV PROGRAMA

9.35 13 Danos Este Día
9.45 13 Dibujos Animados
10 13 Recreo Cómico
10.30 9 Touring Club
13 La Hora de los Pibes
11 9 Pero, ¿es Mamá Quien Manda?
11.30 7 Discorama
9 Rin Tin Tin
13 Cuentos de Nunca Acabar
12 7 Policía
9 El Hombre del Rifle
12.30 7 Clave 3
9 Bat Masterson
13 Acción en el Mar
13 7 Noticiero Español
9 Sábados Continuados
Prog. periodístico-musical.
13 Johnny Ringo
13.30 7 Bailemos Tango
13 La Isla de Gilligan
14 7 Bienvenido, Sábado
Prog. periodístico-musical.
11 Laramie
14.30 9 Rugby-Visión
"Los Pumas" vs. Oxford-Cambridge.
15 11 Ajedrez Fatal
Prog. periodístico-musical.
13 Sábados Circulares
16 13 Shindig
Show musical.
16.30 9 Sábados Continuados
(Continúa).
17 11 Los Bandidos
Serie del Oeste.
18 11 El Gordo Porcel
18.30 11 Las Dakotas
Serie del Oeste.
19.30 7 Bienvenido...
11 Arresto y Juicio
Serie.
20 9 Idolos de la Juventud
20.30 7 Peñas en TV
13 Los Beverly Ricos
Serie cómica.
21 7 Ayer...
Programa periodístico.
9 Dar en el Trébol
11 Hollywood en Castellano
"Mujeres en presidio", con Ida Lupino.
13 La Nena
21.30 13 La Revista de Dringue
Show musical.
22 7 Noticiero TV
Telenoticiero.
9 Teatro de los Sábados
"Vamos a contar mentiras".
22.15 7 Gran Cine Universal
"El día que paralizaron la tierra", con Patricia Neal.
22.30 11 Sobrevivientes
13 Perry Mason
Serie.
23 11 El Repórter Esso
Telenoticiero.
23.15 11 PronostIKA
23.20 11 Tiempo de Historia
Serie documental.
23.30 13 Sendas Sombrías
Serie.
24 9 Exitos en Series
Serie.
0.30 7 Cine de Trasnoche
"Modista de señoras", con Fernandel.
13 Cine de Trasnoche
"Locura de amor", con Aurora Batista.
1.20 11 La Doctrina de Rearme Moral
2 11 Palabras de Vida
13 Un Momento de Meditación

CARTELERA CINEMATOGRAFICA

CENTRO

ABECE. — Corrientes 1713. 40-6100 Próxima inauguración. Con los más modernos adelantos de la cinematografía.
AMBASSADOR. Laval. 777. 31-0700 18ª semana de gran éxito. A las 14.35, 18.20 y 22 hs. J. Andrew en:
La Novicia Rebelde
Sin restricciones. 17.50 y 21.30 hs Show Loc. en vta. 8 d. anticipac
ARIZONA. — Lavalle 727. 31-6961. A las 12.50, 14.50, 17, 19, 21 y 23 hs Gran estreno en colores COPACABANA PALACE (P|18|an) Variedades Continuado
ARTE. Diag. Norte 1156. 35-9604. 14.15, 16.15 y num. 19.50 y 22.50:
AMOR SIN BARRERAS
con N. Wood. Ultimos días.
ASTOR. Corrientes 346. 45-5541. 12.35, 14.35, 16.35, 18.30, 20.45 y 22.55 Suc. Arg.; y
Alcoba para una Espía
Div. comedia de espionaje internac. en Tecnicolor (Pm|14|a), con D Bogarde y S. Koscina
ATLANTIC. Belgrano 1260. 38-2726 Playa de estacionamiento gratis. 14.50, 18.10 y 21.30: Cleopatra, con E. Taylor y R. Burton; Las maravillas del mundo. Cont.
AUD. KRAFT. Florida 683. 31-2775. Cont. Ult. días. 15, 17.05, 19.10, 21.20 y 23.25:
EL SOL Y LA SOMBRA
14, 16.15, 18.20, 20.30 y 22.35: El venado de las siete rozas. Trasn.: 0.45: El venado de las siete rozas y El Sol y la sombra. (P|14|a).
AVENIDA. — Av. de Mayo 675. — De 13 a 0.30 hs. Noticiosos; Dib.; Corazones heridos, tecn. (Inc. men. 14 años). Precio $ 30.
BIARRITZ. Suipacha 482. 35-0156. 13.50, 16.10, 18.25, 20.40 y 23 hs. J. Kulle y Ch. Schollin, en:
ADORABLE JOHN
(P|m|18|a); 13.30, 15.30, 18.10, 20.25 y 22.45: Notic. Localidades num.
BROADWAY. — Corrientes 1155. 35-2345. A las 13.40, 15.45, 18, 20.30 y 23.10: Extraordinario estreno en Technicolor:
Casanova 70
(P|m|18|a), con M. Mastroianni, V Lisi, M. Mercier; 20 y 22.40: S. Musical. Loc. en vta con 5 días de anticipación Sábado. Trasn.
CALLAO. — Callao 27. 40-1898. — Estreno. J. Stewart y G. Corbet, 15.30, 18.05, 20.30 y 22.50:
PARAISO PERDIDO
C'Scope y tecn.; 14.40, 17.20, 20 y 22.20: Variet. Ap. p. todo público.
CECIL. — Defensa 845. 34-5461. — La espada en la piedra; La bahía del contrabando; A la Luna me voy. Sin restric.
CERVANTES. Belgrano 1820. 38-2698 Cont. Z. Faiad, J Sandoval en:
PSIQUE Y SEXO
La casta Susana; Amorina.
COLISEO. Charcas 1119. 44-0242. A pedido del público y por última vez en Bs. Aires, a las 14.15, 16.20, 18.30, 20.50 y 23.15 hs.
LA BELLA DURMIENTE DEL BOSQUE
(Apta para todas las edades). 15.50, 18, 20.15 y 22.40 hs. Suc. Arg. Muy en breve: Una joya musical: En París nació el amor, un film de la calidad que el Coliseo está acostumbrado desde su pantalla gigante.
DILECTO. T. E. 44-5885. A las 15.40, 19.10 y 22.45: MATRIMONIO A LA ITALIANA: 14, 17.20 y 21: El Suceso (P|m|18|a).
ELECTRIC. Lavalle 836 35-1846. En colores. Jinetes intrépidos; Cuatro días de rebelión.
G. SPLENDID. S. Fe 1860. 44-0808 13.40, 15.45, 18, 20.30 y 23: M. Mastroianni: CASANOVA 70, rodado en Eastmanc. 15.35, 17.45, 20 y 22.30: Variedades.
GLORIA. Av. de Mayo 1225. 38-6966 Ext. ext.: La nueva cenicienta, c. Marisol; La Verbena de la Paloma. Prog. en colores.
G. REX. — Corrientes 857. 35-7000
ULTIMOS DIAS
A las 13.25, 16.25, 19.35 y 22.40:
ZORBA EL GRIEGO
con A. Quinn, L. Kedrova, A. Bates e I. Papas. (P|m|18|a). A las 13.10, 16, 19.10 y 22.25 Not. Arg.; 18.50 y 22.05: Show Musical con Los Continentales. Local. en venta con 3 días de anticipación.
HOY FUNC. TRASNOCHE
Pre-estreno: COMO ASESINAR A SU ESPOSA. Lunes y martes: Actuación especial de ALAIN BARRIERE, creador de MA VIE, TU VOZ y otras. Loc. en venta.
G. VICTORIA. Av. de Mayo 882. 34-1493. Extraordinaria primicia en la zona:
SINFONIA ESPAÑOLA
L. Flores - Antonio, en tecn. C'S. Las aguas bajan turbias, H. Del Carril.
HINDU. — Lavalle 842. 35-1114. — A las 13.45, 16.05, 18.20, 20.45 y 22.10: Sean Connery como Agente Secreto 007, en:
DEDO DE ORO
(Sin restric.); 13.20, 15.40, 18.05, 20.20 y 22.45: Not.: Show musical y Varied. Sábado trasnoche.
IDEAL. — Suipacha 378. — A las 14.30, 17.20, 19.45 y 22.20: Sucesos Argentinos, y:
Alta Sociedad
G. Kelly, B. Crosby, F. Sinatra y L. Armstrong y su orquesta. Vista Vision y lujoso tecn.
IGUAZU. — Lavalle 940. 35-4431. 13.30, 15.15, 16.55, 18.45, 20.50 y 22.50: Fernandel y Bourvil, en:
LA MUJER CON DOS MARIDOS
(P|m|18|a). Entr. a la sala con doc. 14.20, 16.15, 18.15, 20.35 y 22.50: LORRAINE. Ctes. 1551. Obras de arte a precios populares. 13.10, 15.25 17.50 y num. 20.25 y 23: La expresión más perfecta y vigorosa del cine inglés:
El llanto del ídolo
Mañana: El sirviente.
LOS ANGELES. Ctes. 1770. 40-3742 A las 14.25, 16.30, 18.45, 21, 23.15: Un film nacional con el típico sabor italiano:
Psique y Sexo
(P|m|18|a) ent. a la sala con doc
Psique y Sexo
con Z. Faiad, J. Saldoval, F. Mistral, A. Argibay, E. Bianco y un gran elenco.
Psique y Sexo
LUXOR. — Lavalle 669. 31-3893. — A las 13.45, 15.55, 18.05, 20.25 y 22.45: Notic. y L. Flores y Antonio, en:
SINFONIA ESPAÑOLA
(Apta para todo público), en Cinemascope y tecnicolor.
METROPOLITAN. Ctes. 1343. Tel. 40-0816 y 1064. Hoy, 14.20, 18.20 y 22.15 horas:
My fair lady
(Mi bella dama)
(Apta para todo público) Galardonada por la Academia Ci. de Hollywood con 8 Oscares. Superpanavisión 70 mm. radiante Tecnicolor, a las 14, 17.50, 21.50 hs. Notic. show musical de V. Gobbi. Mat.: $ 170. Localidades numeradas.
MITRE. B. Mitre 1332. 38-5591. — La nueva cenicienta, con Marisol; Amantes de verano, La Chunga (Colores) NO-DO.
MONUMENTAL. — Lavalle 780. — A las 12.35, 15.30, 17.10, 20 y 22.40: L. más extraordinaria super producción del cine argentino:
LA PERGOLA DE LAS FLORES
Apta para todo público. En maravilloso colores.
MUNDIAL. Corrientes 959 Act., cómicas, Chaplin, 3 Chiflados, Gordo y Flaco Espaguetti, Pato, Conejo Loco. Pluto. Notic.
NORMANDIE. Lavalle 861. 35-1400. 12.45, 14.40, 16.35, 18.30, 20.30, 22.40 y 1.10: Suc. Argent.; y
Psique y Sexo
con Z. Faiad, J. Sandoval, E. Bianco (P|m|18|a). El sexo mueve al mundo (O. Wilde), un film argentino con típico sabor italiano.
OCEAN. — Lavalle 739. 32-1515 — 13.45, 16, 18.20, 20.45 y 23.10: J. Kulle y Ch. Schollin, en:
DELICIOSA MARGARET
(P|m|18|a), en Eastmancolor; 20.15 y 22.40: S. Musical. Hoy, trasn.
OPERA. Corrientes 860. 35-1335. — A las 13.55, 16.05, 18.15, 20.40 y 23.05 hs. La humorada más cómica del cine mundial.
Joe Cola-Loca
una sátira desopilante de las películas del Far West, laureada en el Festival de San Sebastián. Cinemascope y color. Apta para todo público. A las 13.35, 15.45, 17.55, 20.25 y 22.50 h. Suc. Arg. 20.10 y 22.35, show musical con O Norton. Hoy, a la 1, en trasnoche, una excepcional primicia:
HARLOW, LA VENUS PLATINADA
una superproducción en C'Scope y colores, con: C. Baker, R. Vallone, P. Lawford, M. Connors, M. Balsam. Estreno el miércoles próximo.
PARIS. — Lavalle 769. 31-2916. — Continuado. Los barbudos; Nadie
PLAZA. Corrientes 939. 35-7777. — Hoy loc. numeradas. Ahora a precios rebajados. en Superpanavisión 70 mm. y maravilloso tecnicolor; a las 12.0, 15.55, 19.10 y 22.25:
LORD JIM
con Peter O'Toole; 15.40, 18.50 y 22.10: Var. (Apto p. todo públ.).
PREMIER. Corrientes 1565. 46-2113 Noticiario; y
El Matasanos
8ª semana de éxito. J. Lewis más chiflado que nunca. Color; 20.20 y 22.35: S. Musical. Prox.: Harlow, la venus platinada. Vea: PSIQUE Y SEXO, c. Z. Faiad.
PRINCESA. Suipacha 460. 35-1112. Hoy, a las 12.30, 15.50, 19.30 y 23.10 hs.:
Maridos a Medias
tecn.; 14.05, 17.45 y 21.25: Dos seductores, tecn. (Inc. m|18|a). $ 70.
RENACIMIENTO. — Lavalle 925. 35-1850.
COMANDO SUBMARINO
con W. Holden; La curva del diablo, C. Wilde, tecn. A las 13, 14.25, 17.35 y 21.10. Secc. cont. ap. t|p.
R. MARIE. Corrientes 780. 45-6448 En cont. (P|m|18|a): EL COMISARIO, Alberto Sordi; Mujeres corrompidas.
ROTARY. Corrientes 565. 49-7061. Cont. Not. Los indiferentes, proh. men. 18 años. Claudia Cardinale.
SARMIENTO. Lavalle 852. 35-3338. Loc. num. A las 13, 15.15, 17.30, 20.20 y 23.05: F. Sinatra y Trevor Howard, en:
EL EXPRESO DE VON RYAN
en C'Scope y color de luxe. 12.50, 16, 17.20, 19.50 y 22.35: Variedades. Hoy, func. trasnoche: 1 hs.
S. LAVALLE. Lavalle 921. 35-0235. La soga siniestra. 13, 16.25, 20 y 23.35 hs. Sin restr. La brigada de los valientes, 14.20, 17.45 y 21.20 hs. Inc. men. 14 añ. P: $ 100 Cont.
SUIPACHA. — Suipacha 442. — A las 13.30, 15.45, 18, 20.40 y 22.50: Sucesos Argentinos y Variedades; y exclusivamente en esta sala:
La Espada en la Piedra
(Sin restric.). Continuando con la máxima creación del insuperable Walt Disney, en brillantes colores, en programa: Disneylandia de noche.
TROCADERO. Lavalle 820. 35-1455. 13.20, 15.30, 17.50, 20.25 y 23: PARAISO PERDIDO, con J. Stewart, tecn.; 15.15, 17.35, 19.50 y 22.25: Variedades. Show.
UNION. Indep. 2879. 97-25-65. — Disloque en el presidio; El gordo Villanueva; Rebelde con causa. Hoy, trasnoche: Siete días de mayo

ALMAGRO

ALCAZAR. Corrientes 4636. 86-3970 Los barbudos; Nadie oyo gritar a Cecilio Fuentes; Pan, amor y Sofía.
HOLLYWOOD. C'tes. 4256. 86-4213. Cont. A las 17 y 21: Suc. Arg.; y
LA CONQUISTA DEL OESTE
en C'Scope y tecn., c. C. Baker, G. Peck y H. Fonda; 15 y 19.50: El niño y el toro, en tecn.; 14.30: Varied. Años tarde $ 70.
MEDRANO. Ctes. 3976. 86-3501. — Cont. 14.30, 18.30 y 22.35 hs.: Suc. Arg. Estreno: Z. Faiad, J. Sandoval; E. Bianco:
PSIQUE Y SEXO
16.30, y 20.30 hs.: M. Díaz, C. Estrada en: LA CASTA SUSANA, Cls. Color. (P|m|18|añ.)
PAL. DEL CINE. Rivadavia 3636. 86-4818. J. Stewart y G. Gorbet, 14.30, 19 y 22.50 horas:
PARAISO PERDIDO
maravilloso tecnicolor: 16.50 y 20.55 Papá ganso, con G. Grant. (S|r.)
ROCA. Rivad. 3753. 87-1517. A las 15.25, 19.25 y 23.25 horas:
PSIQUE Y SEXO
Zulma Faiad, Ernesto Bianco y un gran elenco, a las 13.20, 17.20 y 21.20 horas, La casta Susana, con M. Díaz y C. Estrada a las 15.05 19.05 y 23.05 hs. Suc. Arg. Progr. Proh. men. 18 años.

BANFIELD

SAN MARTIN. Alsina 648. 242-0768 Amor entre sombras; No me manden flores: Charada.

BELGRANO

BELGRANO. Cabildo 2356. 73-5691. 14.40, 18.30 y 22.20 hs. La conquista del Oeste, con G. Peck y H. Fonda; 13.40, 17.20 y 21.10: El fest. de Tom y Jerry.
CABILDO. — Cabildo 2347. 73-3852 Lo que el sexo se llevó, 3 noches de amor, C. Spaak. Cont. (P|18|a).
GRAL. BELGRANO. Cabildo 2165 73-7200. T. cont. noche núm. 14 17.15 y num. 21.20: El suceso, V Gassman; 15.35, 10.10 y 23.10 num). CASANOVA 70, con M. Mastroianni (P|m|18 a).
GRAL. PAZ. Cabildo 2702. 701-1212 Estr. 14.35, 18.45 y 23 plat. num.): PARAISO PERDIDO, c. J. Stewart, color; 16.40 y (20.40 plat. num.): Papá ganso, C. Grant. S|Restric.
G. SAVOY. Cabildo 2829. 701-1500. 2ª semana: LA PERGOLA DE LAS FLORES, A. Prieto y M. Díaz; Canuto Cañete, conscripto del 7, Carlos Balá.
I. MONROE. Monroe 3245. 73-7538. El superman rebelde; La bella mentirosa; Varied. Niños $ 50.
LIDO. — Cabildo 3241. 701-2996. — Operación Crosbow; Cerco de fuego. $ 60. A las 24 hs.: Orfeo negro.
PRINCIPE. Cabildo 2327. 73-2781. La industria del matrimonio, T. Merello; Ritmo, sal y pimienta; El mucamo de la niña.
RITZ. — Cabildo 685. 77-0686. — Pasión en el desierto, C. Baker; Departamento de soltero. Cont. (P|m|18|a).

BOCA Y BARRACAS

OLIVARRIA. Olav. 635. 21-04054. Calefac. Sin restric. Maridos a medias; La salsa de la vida; Juramento cumplido.
SOCIAL. M. de Oca 1623. 21-1188. Juramento de venganza; El león de San Marco; El caballero audaz. Platea $ 80.

BOEDO

CUYO. — Boedo 858. 97-6975. — 14.30, 18.30 y 22.30: en tecnic.
PARAISO PERDIDO
J. Stewart; 16.35 y 20.40: en tecn. Marido a medias: R. Hudson y G. Lollobrígida. Men. $ 80.
EL NILO. Boedo 1063. 97-2984. Exito 2ª semana; A. Prieto, a las 15.35, 19.20 y 23: La pérgola de las flores, cont.; C. Balá: 14, 17.50 y 21.30: Canuto Cañete y los 40 ladrones. Menores $ 80.
G. S. JUAN. S. Juan 3246. 97-4293. Cont. Plat. $ 80. Los indiferentes, C. Cardinale; Il sorpasso, V. Gassman; Donjuanes de la Costa Azul. (Proh. men. 18 años).
L. ANDES. Boedo 777. 97-4233. —
PSIQUE Y SEXO
con Z. Faiad y J. Sandoval; La casta Susana, en tecnicolor. (P|18)
MODERNO. Boedo 937. 97-8601. —
RIO CONCHOS
tecn.; Los rifles de Batasi; Los soldados y el oro. May. $ 60. Men. $ 30.
S. S. JUAN. S. Juan 2540. 97-5908. Cont. Platea $ 60. Menores $ 35. BECKET, con R. Burton y P. O'Toole colores; Las cinco monedas; El camino de la horca.

CABALLITO

ASAMBLEA. Asamb. 821. 923-3222. Continuado. El matasanos; Robinson Crusoe en Marte; Chicas, chicas y más chicas.
LEZICA. Riv. 4622. A las 16.25 y 22.05 hs. Lo que el sexo se llevó, Anita Ekberg; 14.30 y 20 hs. El magnífico cornudo, U. Tognazzi, C. Cardinale. Pr. men. 18 años.
MORENO. Rivadavia 5050. 9-4303 14.30, 18.40 y 22.40:
CASANOVA 70
con M. Mastroianni y V. Lisi, en Eastmancolor; 16.50 y 20.45: El mantenido, U. Tognazzi; 18.20 y 22.15: Los Nobel y su conjunto de moda. (P|p|m|18|a).
R. DE LA PLATA. Av. Parral y Gaona. 89-0844. A las 14, 18.10 y 22.30 hs.:
PARAISO PERDIDO
c|J. Stewart y G. Corbet, en tecn.; 16 y 20.20: Papá ganso, C. Grant, tecn. (Apta para todo público).

COLEGIALES

A. THOMAS. — A. Thomas 841. 54-4999. Cont. La espada en la piedra; Aventura en Florencia; Paraíso bajo el mar.
ARGOS. F. Lacroze 3455. 54-0673. 14.30, 18.10, 22.40: Suc. Arg. y El sexo mueve al mundo; Z. Faiad en:
PSIQUE Y SEXO
con J. Sandoval y un gran elenco 16.25 y 20.30: La casta Susana, con M. Díaz, en D'Scope-Color. (P|18)
G. CORDOBA. — Córdoba 4633. 77-0700. Cont. estreno:
PSIQUE Y SEXO
Z. Faiad, E. Blanco; El grito de la carne. (P|m|18|a).
REGIO. — Córdoba 6056. 772-3350 Ritmo nuevo, vieja ola, A. Prieto; El 9º mandamiento; Angustia de un querer.
RIALTO. — Córdoba 4287. 86-8764 Calefac. Un disparo en la sombra, P. Sellers; La pantera rosa; La torre del misterio (P|14|a). Cont.

FLORES

COLISEO. Bonorino 36. 63-6181. — Calefac. 2ª semana de éxito. 15.20, 19 y 22.40: La pérgola de las flores, M. Díaz y A. Prieto col.; 14, 17.30 y 21.10: Canuto Cañete, conscripto del siete. Loc. num. Bol. desde las 10 hs
Calefac. 2ª sem. de éxito. 15, 18.40 y 22.40: La pérgola de las flores, M. Díaz y A. Prieto, col.; 17.10 y 21: Canuto Cañete, conscripto del siete.
CONTINENTAL. Carabobo 945. — 3-2218. El matasanos; Robinson Crusoe en Marte; Comando de valientes.
FENIX. Rivadavia 7802. 612-8858. Noche num. 14.20, 18.15 y 22.35: Z. Faiad y J. Sandoval, en:
PSIQUE Y SEXO
con E. Blanco y T. Alonso. (P|18. 16 y 20.15: La casta Susana, con M. Díaz; 17.50 y 22.05: Suc. Arg.
FLORES. Rivadavia 6661. 63-3701. Noche num. 15.40, 19.20 y 23. Emoción y color: Paraíso perdido, J. Stewart; 14.15, 17.40 y 21.20: El carapálida, B. Hope. (A|p|t|púb.).
GAONA. Gaona 3263. 59-2551. — 16.50 y 21.40: Becket, R. Burton; 14.55 y 19.45: Las cinco monedas;
PUEYRREDON. Rivadavia 6871. 612-0389. Loc. num. 14.35, 18.35 y 22.50: Suc. Argent.; y
PSIQUE Y SEXO
Vista-Visión, con J. Sandoval y Z Faiad; 16.30 y 20.45: La casta Susana, tecn., con M. Díaz. (P|18|a). Hoy, trasnoche: Harlow, la venus platinada, C'Scope, con C. Baker.
R. INDARTE. R. Indarte 54. 66-7500 noche num. 14.30: Varied.; 15, 18.50 y 22.10, M. Mastroianni, en:
CASANOVA 70
17 y 21.10: V. Gassman en: Smania siciliana. (P|m|18|a).
S. J. DE FLORES. Rivad. 7350. 611-5989. DELICIOSA MARGARET Amarte mientras cae la nieve. (P|m|18|a).
S. FLORES. J. B. Alberdi 2941. 61-8145. Cont. La espada en la piedra; Aventuras en Florencia; Día de gala en Disneylandia. Niñ.: 40.

FLORESTA

FLORESTA. Corro 331. 67-8689. — BEKET; Las cinco monedas; Var. y Dibujos. Calefacción.
G. RIVADAVIA. Riv. 8636 69-1356. 2ª semana de éxito: La pérgola de las flores; C. Cañete, Conscripto del 7.
L. DE VEGA. L. de Vega 1744. 64-4343. Calefac. 14.20, 18.10 y 22.10: La pérgola de las flores, M. Díaz y A. Prieto, color; 16.30 y 20.30: Canuto Cañete, conscripto del siete, C. Balá.

MATADEROS

ALBERDI. J|B|Alberdi 6169. 68-0496.
CLEOPATRA
Variedades y Dib. a todo color.
ASTRO. Tellier 2361. 68-0683. Extra conyugal; Lujuria tropical; El silencio. (P|m|18|añ.) Platea $ 80.
BUENOS AIRES. Av. del Trabajo 5425. 68-2525. LOS INDIFERENTES Sinvergüenza de hotel; Las dulces noches. A las 24: Trasnoche: Amores de verano.
CALIFORNIA. Av. del Trabajo 4818. 69-6092. Invitación a un pistolero; La patrulla infernal; La belleza y la bestia. Menores $ 60.
EL PLATA. 68-1118. M. Díaz y A. Prieto en:
LA PERGOLA DE LAS FLORES
Cleopatra era Candida; El turista. Continuado.
LUGANO. Murguiondo 4062. 60-3457. PSIQUE Y SEXO; 3 hijos del diablo; 70 veces 7. A las 24: Lujuria tropical.

NORTE

BLANC. Sta. Fe 3063. 83-1846. A las 14.30, 18.30 y 22.30: C. Baker en: PASION EN EL DESIERTO; 16.45 20.45: Departamento de soltero. Continuado. (P|m|18 años).
BLUE. Sta. Fe 241. 82-5845. — 15.20, 19.10 y 23: No me manden flores, col.; 13.30, 17.10 y 21.10: Papá ganso, col. Platea $ 70.
ROXY. Las Heras 2460. 83-0158 — El matasanos; Robinson Cruzoe en Marte; Comando de valientes. Niños $ 60.

ONCE

ALBA. Moreno 2967. 97-3760. — Jinetes intrépidos, con G. Ford; 36 horas de suspenso; Furia maldita. (Sin restr.) Calefacción.
LORIA. Rivadavia 3058. 87-1486. — Espectacular programa en colores. Santiago querido, con Leo Dan y M. González; Noches de Casablanca
MAJESTIC. Pueyrredón 230. 87-9636 Cont. Calefacción. 14, 17.20 y 21: La reina y su zángano, con Ugo Tognazzi; 15.30, 19.15 y 23:
CASANOVA 70

(Cont. en la pág. siguiente)

CRUCIGRAMA

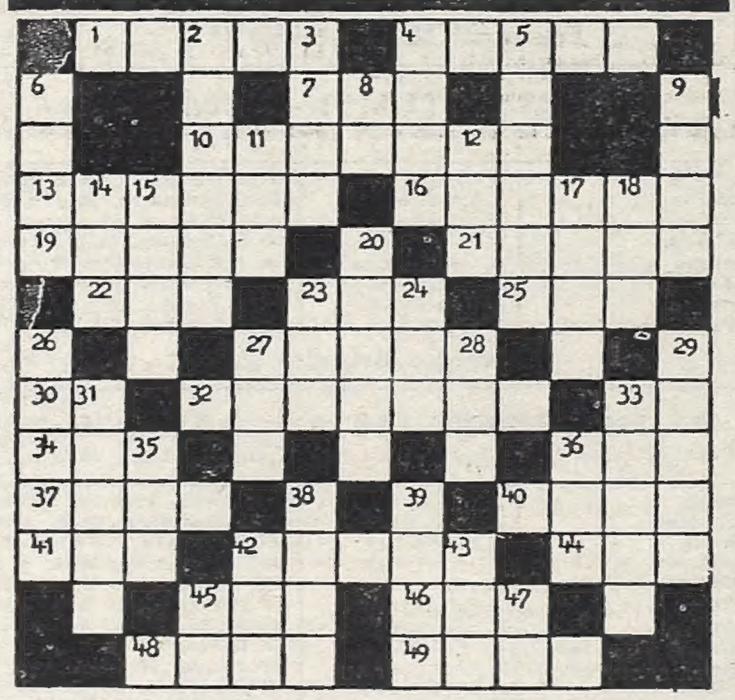

HORIZONTAL

1) Sofá. 4) Arrojar. 7) Altar. 10) Cachorro de lobo (Pl.) 13) La cosa enviada en cada vez. 16) Abanicos. 19) Parte del tejado. 21) Ijar. 22) Pronombre demostrativo. 23) Terreno comunal para pastos. 25) Poema. 27) Dueño de una cosa. 30) Preposición inseparable. 32) Que cuestan o se venden a bajo precio. 33) Nota musical. 34) Ciudad de Irán. 36) Pronombre. 37) Aprisco. 40) Hilera. 41) Nave. 42) Honestidad. 44) Hogar, 45) Artificio de pesca. 46) Oxido de calcio. 48) Linaje. 49) Limpieza.

VERTICAL

2) Buque de vela. 3) Planta crucífera. 4) Ropa talar. 5) Pedazo de carne seco y salado o accecinado. 6) Estado del Brasil. 8) Símbolo del radio. 9) Uva seca al sol. 11) Plantígrado. 12) Río de la Siberia. 14) Letra. 15) Mueble del comedor. 17) Cero. 18) Poema. 20) Marca que se hace en una cosa para distinguirla. 23) Esencia o naturaleza. 24) Departamento de Francia. 26) Masa metalífera o pétrea que rellena una antigua quiebra de las rocas de un terreno. 27) Labiérnago. 28) Roda. 29) Hospedarse. 31) Relativo a las naves. 33) Papel moneda de los Estados Unidos de Norte América. 35) Corriente de agua que desemboca en el mar. 36) Indigno. 38) Incertidumbre. 39) Parte del rostro humano. 42) Animal acuático. 43) A nivel. 45) Divinidad egipcia. 47) Pronombre.

LA SOLUCION EN EL PROXIMO NUMERO

crónica
EDICION DE LA MAÑANA. Dirección, Redacción, Administración, Publicidad y Talleres: RIO BAMBA 280. T. E. 45-8608, 45-8926 - 5047 - 1072 - 1006 - 0058 y 0311. Director General: Oscar J. M. Ruiz. Director Edición Matutina: Américo Barrios
Registro de la Propiedad Intelectual Nº 799.295

El Cuento crónica EN EL FOLKLORE

—¿Qué li anda pasando, No Guaman? Vendao en las piernas, vendao en los brazos, vendao en la cabeza... Parece una humita en chala...

—Causa la macha, cumpita...

—¡Quién lo manda andar machao por el cerro! Se ha pegao una despeñada, seguro...

—¡No, hon! No m'hi despeñao... Yo venía a la albita del rancho de don Tejeda. Tres días con sus tres noches 'biamos estau dele tomar y tomar, llenos de vino, de aguardiente y forraos de chinitas...

—¿Y di áhí? ¿Lo han golpiao en algún entrevero?

—¡Deje, que le estoy contando, po! Me salí al alba, porque el día anterior tenía que hacer estao trabajando en la fibca de don Quibur que ha traido del sur una haciendita flor pa mejorar la que tiene. Como en la hacienda había unas vaquitas lindas, 'bía bajao del Manchao uno de esos toros orejanos, astudos, bravos, que andaba rondando —hecho el bonito, él, mirenló— a las vaquitas flor de don Quibur, alemán bueno como l'agua —pa verla correr, se entiende— pero celoso de su hacienda, que si lo ve al toro mal intencionao le apaga un tiro con ese reminton que tiene de cazar elefantes.

—Bueno... ¿Y esas vendas, que lo han dejado con la apariencia de un muñeco i trapo?

—Que me hi topao con el toro, que ya no era uno, sino dos, que ahí nomás se me echaron encima en yunta... Hi salio disparando y suerte que ahí cerca estaba la casa de don Rito, que por lo visto había hecho dos ventanas sobre el campo. Disparé y cuando ya los dos toros me hacían sentir el resuello en las carnes, me le subí a una ventana con la intención de prenderme de las rejas. Pero quiso la mala suerte...

—¿Qué, lo alcanzaron antes los dos toros?

—¡Qué dos toros! Era uno. La desgracia es que yo me tiré a agarrar de la ventana que no era y me pilló pa estropiarme el toro que era...!

CONJUNTO QUE HACE HONOR A SU NOMBRE: "LOS CUMBREÑOS"

★ **Cuatro hombres jóvenes, trabajando sin prisa ni pausa, con la fuerza de su propio fervor por la cosa nativa y el aliento vibrante que reciben de todos los públicos ante los cuales actúan, es el de "Los Cumbreños".**

Su actuación por Radio El Mundo, es casi permanente. Durante mucho tiempo actuaron en Canal 9, en las audiciones siempre recordadas con cariño, que se titulaban "Fogón en la huella" y "La pulpería de Mandinga". Audiciones que podrían ser puestas de nuevo en el aire en lugar de hacerlo con otras que más bien parecen destinadas a conseguir que el público subestime al folklore.

Además de cantores, son también compositores. Entre las que registran mayor éxito figuran "La zamba de los cumbreños", que les sirve de característica; "Zamba para un changuito" de la que es autor Rodolfo Almada y "La pisadora de maíz", hermosa zamba de la que ellos escribieron la música y hacen, cantándola, una creación admirable. Curioso: esta zamba no está aún grabada.

—Pensamos grabarla, nos dice Brey, uno de los integrantes del conjunto, en el segundo long play, que estamos preparando.

—¿Qué piensan de la nueva ola en el folklore?

—El folklore es, o no es. No admite "nuevas olas". Su modificación, es casi biológica. La deciden los años, no los compositores ni los cantantes. Pero, de todos modos resulta saludable que un sector cada vez mayor de la juventud, se entregue al culto del folklore. Con el brío juvenil, tratan de entrar renovando. Pero no tienen más remedio que comprender que lo tradicional, por más viejo y más difícil, es lo mejor.

—¿Quiénes integran el conjunto?

—Somos Carlos Vaniglia, Roberto Romero, Rodolfo Almada y yo, Carlos Brey.

—¿Qué canciones tiene su primer "larga duración"?

—Lo hicimos para Music Hall. Y lleva: Malambo en la noche, Zamba de la mañana, Niña Dormida, Zamba de los Cumbreños, Felipe Varela, La Angaquera, Vidala de la Copla, La Blanca Rosa, Tropillita de ensueños.

—¿Hace mucho que se formó el grupo?

—Llevamos alegremente ocho años de trabajo, de pasión y de amor por la canción. Y no nos quejamos del afecto que se nos profesa.

Así se expresan estos muchachos, hermoso conjunto de voces que ya, en la altura de un bien ganado prestigio están haciendo honor al nombre que llevan.

Estos son "Los cumbreños", voces alegres de la canción criolla. De izquierda a derecha, forman Carlos Vaniglia, Roberto Romero, Carlos Brey y Rodolfo Almada.

Cartelera de Peñas

SABADO 18, 22 horas

CLUB SAN LORENZO DE ALMAGRO, Inclan 4300, con Oscar Liza y Karu Manta. Invitado de honor: Peña Martín Fierro.

LA RIBEREÑA, Club A. River Plate, estadio Monumental, con Alberto Castelar y Los Huaqueños. Elección Reina de la Primavera.

LOS TRONCOS, Club Arquitectura, Av. Francisco Beiró 2200, con Airampo.

EL PIAL, Cucha Cucha 399, con Ecos de mi Tierra. Fiesta de la Primavera.

LA TACUARITA, Club Sunderland, Lugones 3161, con Alberto Ocampo y sus Changos Violineros. Festeja su cuarto aniversario.

DON SANTIAGO ROCA, Club V. Alsina, Choele Choel 729, Valentín Alsina; con Los Trovadores del Uritorco.

NOCHES ESTELARES DEL FOLKLORE, Club Colón, Pasco y Colón, Temperley, con Marta Viera y sus Monterizos.

DOMINGO 19

ARA-VERA, Club Dep. San Andrés, Intendente Casares 50, San Andrés; con Néstor Balestra y su conjunto, a las 16.

CIRCULO TRADICION, Moreno 2583, a las 19, con grabaciones.

JUEVES 23

RIO MANSO, Grill Bar Español, Avda. de Mayo 1210; con Marta Viera y sus Monterizos.

VIERNES 24

EL FOGON, Club Crisol, Zaraza 951; con J. A. Morteo y Waldo Belloso. Festeja su décimo aniversario.

EL PIAL, Cucha Cucha 399; con José Siares y su conjunto.

LA COPLA

El que pa pobre ha nacío,
de ese mal ha hi perecer;
anque se iene de plata,
pobre nomás ha de ser.

JOSE RAMON

ESPECTACULOS DE TEATROS Y VARIEDADES

COLON. — 35-5416. — Hoy, a las 17.30. Décimo y último concierto del abono a 10 de solistas y conj. El T. Colón presenta con el auspicio del Gobierno Federal de Austria y el Mozarteum Argentino a la Orquesta Filarmónica de Viena. Director: Karl Bohm. Programa: Sinfonía Nº 35, en Re Mayor ("Haffner"), K. 385, Mozart; Sinfonía Nº 7, en Mi Mayor, Bruckner, Platea $ 2.800. Sob. de abone en venta.

Mañana: 11 hs. Func. a cargo del Mozarteum Argentino. El Teatro Colón presenta con el auspicio del Moz. Arg. y del Gobierno Federal de Austria, a la Orquesta Filarmónica de Viena. Director: K. Bohm. Platea $ 2.000. Sob. de abono en venta.

Mañana: 17 hs. Duodécimo Func. del abono a domingos vesp. Salomé, de R. Strauss. Dir. de orq.: George Sebastián. Regie: E. Poettgen. Escenograf. y vest.: R. Oswald. Orqussta Estable del Teatro Colón. Sob. de abono (loc. altas laterales únicamente) en venta.

Mañana: 21.30 hs. Función extraordinaria Nº 73, organizada por el T. Colón y la Asociación Amigos de la Música, con la colaboración de la Orquesta Sinfónica Nacional. Dir. de ork.: Karl Richter. Coro: Lagun Onak. Director: R. P. Luis de Mallea. Platea pesos 400.

Está en venta un abono especial a 4 funciones nocturnas. Repertorio: Salomé, de R. Strauss; El buque fantasma, de F. Wagner; La mujer sin sombra, de R. Strauss y Lulú, de A. Berg. (Estr. sudam.). Abono a platea $ 4.000.

Boletería: Todos los días de 10 a 20 hs. en A. Toscanini (Viamonte) 1124; días de función, hasta una hora después de iniciada la misma. — T. E. 35-1430.

MUNICIPAL GRAL. SAN MARTIN. Corrientes 1530. — T. E.- 46-8611. Sala Martín Coronado: Hoy: 19.30 y 22.15 hs. Premio Municipal año 1964: **Melenita de oro**, de A. R. Muñoz, con E. Rudy, L. Gravel, L. Soriano, B. Gianola, C. Carella, W. Santana, J. J. Iñurry, C. Diana, C. Román. Direc. musical y actuación de A. Piazzolla, y su quinteto. Direc. esc.: A. R. Muñoz. Platea $ 140.

Martes 21, a las 21.30 hs. Debut del **Piraikon Theatron.** El Teatro del Pireo en Electra, de Sofocles. Direc.: D. Rondiris. Platea $ 600. Sup. pull. $ 450. Loc. en venta.

Sala Casacuberta: Hoy, a las 1545: Matinée infantil. Teatro de los niños de R. Aulés en su 10ª temporada en: **La rosa con flecos**, con A. Busaid, A. Maly y direc. y actuación de R. Aulés. Pl. $ 80.

Hoy: 18.30 y 21.30. Comedia Nacional presenta: **Capocómico**, de S. de Cecco. Direc. escénica: Y. Mossian. Escenográf. vest.: Luis D. Federira. Platea $ 120.

Lunes 20, a las 19 hs. Concierto de cello a cargo de Liborio Rosa, en obras de Mozart, Beethoven, Debussy, Bach, Bruch y Ginastera. Platea $ 80.

ABC. — Esmeralda 506. 35-0506. — Hoy: 20 y 23 hs. **Hablando de Jerusalen**, de A. Wesker. 125 repres. Bol. d. las 10 hs. Mañ.: 18 y 21.

ACHALAY. Esmeralda 2040. 32-2650 Espectaculo musical al estilo del Cafe-concert de Paris. **DAME TUS LABIOS, LISETTE**, de M. Sandor y G. Andreani. Direc.: G. Bullier. Hoy, a las 20 hs.

AGON. Maipú 826. Hoy: 18.15 y 22.15 2º año. 500 Rep. Cuando estamos casados, de Priestley. Dir.: R. Dairiens. Vta. con 5 d. anticip.

ARGENTINO. Bme. Mitre 1448. — 37-9324. ULTIMO MES
INDA LEDESMA, LAZARO MURUA, MIGUEL LIGERO, LALO HARTICH, JORGE RIVERA LOPEZ y CHELA RUIZ:

El Señor Puntila y su Chofer

B. Brecht. Dir. **INDA LEDESMA.** Hoy: 17.30 y 22 hs.

ARTES Y CIENCIAS. Maipú 466. 31-1306. Hoy a las 22 hs. **Historias para ser contadas**, de O. Dragún, con H. Pellegrini y B. Matar.

ASTRAL. 46-5707. — Hoy, a las 20 y 2 3hs., éxito mundial:
DESPUES DE LA CAIDA
de A. Miller. Interp. E. Bianco, M. Concepción César, F. Mistral, N. Panizza, C. Corradi e Iris Marga. Dirección: Flavio Rangel.

ATENEO. Paraguay 918. 31-2888. - Teatro Popular de Madrid: H. Donay, D. Jaufret, A. Bove, J. Redondo **Un 30 de Febrero**, A. Paso. 500 repr. (P|m|14|a). 18.20 y 22.20.

AVENIDA. Av. de Mayo 1222. Tel. 38-2295. Hoy y mañana, a las 20 y 23 hs. El gran espectác. musical

La Pérgola de las Flores

Gran presentación. Dir. C. Madanes

BUENOS AIRES. — T. E. 40-080. Hoy, a las 20.30 y 23 horas: Cía. **BISUTTI, SALERNO, VITTORI** 8º mes triunfal. 300 representac.:
PAULA Y LOS LEONES
Exclusivamente para reir. Dir.: N. Olazábal. Proh. men. 18 años.

CANARO FCO. B. de Irigoyen 1433. 26-1487. Hoy: 18, 21 y 23. Cía. Hnos. Abalos presenta.

- Linda Nuestra Tierra

y un gran elenco, en el gran éxito folklórico musical de todos los tiempos.

CANDILEJAS. Rivad. 640. 34-9505. María del P. Armesto, R. Castro Ríos. LAS MANTENIDAS, de Miburo. Ult. sem. 18, 21 y 23.15 hs.

COLISEO. Charcas 1119. 44-0242 y 41-1115. A pedido del público, última semana de La bella durmiente del bosque. Muy en breve, En París nació el amor.

COMEDIA. Corrientes 778. 46-4485. Cía. PAULINA SINGERMAN. 343 rep. **CASESE PRIMERO... y PAGUE DESPUES.** Hoy: 18, 21 y 23.15 Mañana: 17, 19 y 22.15 hs.

COMICO. Corrientes 1280. 35-2108. Hoy: 20.30 y 23. L. Sandrini, presenta a la Cía. de Los Ases:
FRANCISCO PETRONE
MALVINA PASTORINO
MECHA ORTIZ
DUILIO MARZIO
DIANA MAGGI
ENRIQUE FAVA
OLINDA BOZAN
con: Homero Cárpena, Floren Delbene, Nora Massi, Nathan Pinzon, Enrique Talion, Gloria Ugarte: en la comedia de más éxito, presenta en Buenos Aires.

El Proceso de Mary Dugan

(Inconv. menor. 14 años)
Dirección
DANIEL TINAYRE
Mañ.: 18.15 y 22.15. Lunes: 22.15.

DE LA FABULA. Agüero 444. Comisaría nocturna, Así sucede, de Dragún, Lizarraga, Gorostiza. Dir.: Chilo Pugliese. Hoy: 19 y 22 hs.

DEL ALTILLO. Florida 640. 31-5905 Hoy: 18.30 y 22.15: **Fin de diciembre Exito 1965.** 100 representaciones. Ultimas 3 semanas.

DE ARTE. R. Peña 344. 40-4395. 20 y 22.30. ESTRELLA Y BARRO, de A. Balla. Dir.: R. Piñeiro.

DEL BAJO. — Paseo Colón 823. — Hoy: 20 y 22.30: EL MILAGRO, de R. Urtiberea. Dir.: M. Lavalle.

DEL GLOBO. Charcas 963. 42-7870 18.30 y 22.15. El Caldwell, Tennessee Williams, T. Wilder. Dir. Marcela Sola.

EL NACIONAL. Ctes. 960. Hoy, a las 21, 23 y trasnoche: 1.15:

Adolfo Stray-Nélida Roca

GOGO ANDREU, ALFREDO BARBIERI, ANCHART, BAL Y EL QUINTETO REAL.

MI BELLO DAMO

Mañana, vermouth, a las 18 hs.

EL GORRO ESCARLATA. Rincón 374. Teatro tiempo, prseenta: Terror y miserias del Tercer Reich, de B. Brecht. A las 20 y 22 hs.

EMBASSY. Suipacha 751. 32-2329. Un nuevo estilo en Teatro Musical EVA DONGE presenta:
PAREN AL MUNDO, QUIERO BAJAR
de A. Newley y L. Bricusse, con O. Pacheco y g. elenco. Hoy: 20 y 23 hs.

EMPIRE. H. Yrigoyen 1934. 47-8770 18, 20.30 y 23.10. Cía. M. de Sabatini - Ambar La Fox y gran elenco, en el alegre vodevil music.
LA SEXY Y E LINOCENTE
Música de B. Lavecchia.

FCIO. SANCHEZ. Loria 1194. 93-2275 Ult. func.: 22.15 hs.: **Historias de jubilados.** L. Ordaz. $ 80. Mañana: 18.30 hs.

FLORIDA. Florida 161 (Gral. Güemes) 34-0275. N. Aleandro y J. M. Vilches en: **El canto, el amor y la muerte**, de F. García Lorca, con canciones y bailes populares. Coreogr.: L. Pericet. Dir.: M. B. Sánchez Cortés. Hoy: 19 y 22 hs.

FRAY MOCHO. Moreno 2120. Tel. 48-4019. Hoy: 1 8y 22 hs. El lugar donde mueren los mamíferos. Calefacción.

IAM. Florida 659. 69 mes éxito. **Las brujas de Salem.** A. Miller. Dir.: M. Lavalle. 17.30 y 21.30 hs. (P|m|18|a).

IFT. B. Sur Mer 549. 68-9420. Hoy a las 18 y 22 horas:
LA MUERTE DE UN VIAJANTE de A. Miller. Dir. O. Ferrigno

IMPULSO. — Thames 661. 54-2216. Estreno infantil: **Las aventuras de Yuyina.** Direc.: Isabel Navone. Platea $ 80. A las 16.30 hs.

INST. T. DI TELLA. Florida 936. 31-4721/26. A las 18.15 y 22.15 hs.: **El desatino**, de G. Gámbaro. Direc. J. Petraglia. Ent. $ 150. Estudiantes $ 100.

J. DE VEDIA. 46-2581. Montevideo 361. últ: días 21 y 23. Pr. m. 18 a. **Oh papá, pobre papá, mamá te colgó en el ropero y yo estoy tan triste**, de A. Kopit, I. Córdoba, F. de Paula. Dir. G. Serra.

LA MASCARA. (En e. Teatro La Cueva) Callao 182 (Subsuelo). Hoy a las 20.30: **Recuerdo de dos lunes**, de Arthur Miller.

LASALLE. Cangallo 2263. 47-9388. Cía. ROSA ROSEN en el 2º año del éxito mundial. **La mujer del domingo.** 290 repres. Hoy: 18.15 y 22.15. Loc. vta. 5|d. ant. Calefac.

LICEO. Rivad. y Paraná. 38-4291. Espect. Gallo pres.: ROMERIA, el más deslumbrante espect. español. Hoy: 17, 21 y 23 hs.
ESPAÑA DE AYER Y DE HOY con Juan José 40 estrellas y astros de la canción, la danza y la alegría de España.

LOS INDEPENDIENTES. San Martín 766. 32-5922. Hoy, 20.30 9º mes de éxito en GALILEO GALILEI, de Bertolt Brecht. Música de Hanns Eisler.

MAIPO. Esmeralda 443. 45-4882. Revistas. Extraordinario estreno: a las 21, 23 y trasnoche: 1.15:

Mujeres 100 %

JOSE MARRONE
J. MARTINEZ, H. MAYO, A. VELEZ, V. RUBINO, M. ZUCKER
DON PELELE - D. BURGOS

MARCONI. Riv. 2330. 47-0116. Cía. Espectáculos Musicales Hoy a las 18.15 y 22.15. Exito con Cantarella, dos horas de alegría. Jubilados: 50 por ciento.

M. CANE. — Carlos Calvo 4323. — Tingaldo presenta: **Grita**, de José A. Cosentino. Direc.: Ana Galindo. A las 22 hs. Platea $ 60.

N. TEATRO. Suipacha 927. 32-9547. 18 y 22: RAICES, de A. Wesker. Loc. en vta. p. t. la sem. 10 a 23.

ODEON. Esmeralda 367. 45-3635. — Hoy: 18, 20.45 y 23 hs.

Otra vez Folklore

con Los Chaichaleros, Ariel Ramírez, Los Huanca Hua, Jorge Cafrune, J. Torres, Barboza: Tres para el folklore, gran elenco.

PEQUEÑO TEATRO. Bme. Mitre 1259. 46-4181. A. Castro Miranda en el éxito del año. Una cama y dos maridos, de G. Rey. Hoy: 18.15, 21 y 23. Mañ.: 18.15, 20.15 y 22.15.

REGINA (Casa del Teatro) Santa Fe 1255. 41-5709. Hoy: 18 22 hs. 337 representaciones:
¿QUIEN LE TEME A VIRGINIA WOOLF?
de E. Albee (P|m|18|añ.) I. Quiros, A. Mujica, S. Alemán, E. Alfaro Dirección: Luis Mottura.

S. M. DEL BUEN AYRE. Montevideo 842. 41-6080. LA REBELION DE MAMA, con S. Gómez Cou, I. Roy, F. Zerpa I. Grondona, N. Gambier. 17.30, 20.30 y 22.45. Apta para todo público.

SMART. Corrientes 1283. 35-2592.

Cía. Raúl Rossi

Hoy: 17.45, 21 y 23.10. 100 rep. de
Los Nietos de Papá
de A. Santa Cruz, éxito cómico y fam. del año. Ma.: 18.15 y 22.15 hs. Localidades en venta.

S. TELMO. Chacabuco 966. 30-7648 Hoy: 19 y 22. Grupo del Sur, pres: **UN HOMBRE ES UN HOMBRE** de B. Brecht. Dir.: I. Gorostiza.

TABARIS. Corrientes 429. 35-0309.

Ana M. Campoy-José Cibrián

EN
Tú, ella y la Cama

de Enic. Rud, con música de Lino Vinci. Hoy: 18, 21 y 23 hs.

T.A.F. Córdoba 946. 31-0068|69. — **El matrimonio del señor Mississippi** de F. Durrenmatt. Actores invitados: M. de la Paz y R. Relman. Direc.: J. Jaimes. Hoy: 18 y 22 hs.

TEATRO 35. Callao 435. 46-7654. Hoy: 18.15 y 22.15 hs. Cía. Herminia Franco, presenta: **AMOR DE CIUDAD GRANDE**, de C. Somigliana. Direc.: A. Allende.

VARIEDADES

ITAL-PARK

Avenida LIBERTADOR y CALLAO EL PARQUE MAS MARAVILLOSO DEL MUNDO

Totalmente renovado con las más avanzadas técnicas mundiales. Platos voladores. Aparato cósmico. Super indianápolis. Twiste y otras maravillas. Domingos desde las 10. horas. (Concurra)

CIRCO BISMARK. Rivadavia 4357, casi Av. La Plata. Presentando su 4º programa con nuevas atracciones recientemente llegadas de Europa. El espectáculo circense más completo de Sudamérica. Hoy: 15, 18 y 22 hs. Bol. desde las 10 hs.

CIRCO CITY-STAR. Av. Sta. Fe 1100. Acasusso (Bs. As.) Malabaristas. Tropecistas. Equilibristas. Las estatuas de mármol. El globo de la muerte. Jurasi. La encantadora de serpientes Los Omar. Acróbatas Hoy: 15, 18 y 22 hs.

CIRCO HALL MARQUESANI. Av. Figueroa Alcorta 3428 (ex Ambassaleurs). Pegadito a Canal 9. Hoy, dos func.: 18 y 22 hs. 50 artistas internacionales. Calefacción.

EL TRONIO. C'tes. 561. 49-0765. Presenta su Show, con: Angelillo, Conchita Martín, Guillermo Rico, M. Benítez Carrasco, Ballet Sol y Bronce, Elio Rocco, Miguel Salerno. Sábado, trasnoche. Dom.. Vermouth

LUNA PARK. Corrientes 99. 31-1994 31-5100. HOY, a las 21.45 horas: Sensacional combaté en categoría liviano: **ABEL LAUDONIO** (Camp. Arg.) vs. **ROBERTO TRUCCO** (Panameño) y preliminares Pop. $ 250. Para esta pelea son válidas las localidades adquiridas el sábado 11 próximo pasado.

Cartelera de Cine

(Viene de la pág. anterior)

con M. Mastroianni y V. Lisi. (Pr. p|m|18|añ.) En escena la orq. típica de A. Tavarozzi. Hoy, plat. num.

PALERMO

G. NORTE. Sta. Fe 3730. 72-8468. 15, 17.25, 20 y 22.30: **La pérgola de las flores**, A. Prieto, tecnic (Apta p|todo púb.); 19.30 y 22.5: Not. y Show. Segunda semana.

COLISEO PALERMO. Serrano 2437. 71-1720. Los barbudos; Pan, amor y Sofía; Convención de vagabundos (P|m|14|años).

PARK. Santa Fe 4196. 71-3404. — Estreno simultáneo: **PSIQUE Y SEXO**, con Z. Faiad, J. Sandoval y T. Alonso; Casta Susana, con M. Díaz. (P|p|m|18|añ.) Calefacción.

ODEON. St. Fe 3363. 80-0687. A las 17.40 y 23: **Jinetes intrépidos**, col. 15.45 y 21.10: 36 horas de suspenso; 14 y 19.30: Ser malo fue su destino, color. Niños $ 80. Cont.

ROSEDAL. Serrano 2454. 72-3101. Jinetes intrépidos; 36 horas de suspenso; La flecha de oro. (S|restr.) Calefacción.

PARQUE PATRICIOS

P. PODESTA. Rioja 2153. 91-1355. Jinetes malditos; Buitres del Oeste; Moneda sangrienta.

RIVAS. Rioja 2054. 91-184 A las 14.30, 18.30 y 22.30: LA PERGOLA DE LAS FLORES; 17 y 20.0: Alias flequillo.

PATERNAL

PARRAVICINI. Av. S. Martín 1851. 59-6073. Jinetes intrépidos; 36 horas de terror; Destinos cruzados.

POMPEYA

SAENZ. Av. Sáenz 449. 91-8455. — J. Lewis, **El Matasanos**, color; Robinson Crusoe en Marte, color; Chicas, Chicas y más Chicas, color. Niños $ 80. Continuado.

R. DE ESCALADA

SELECT. Los implacables, J. Connery; El llanto del ídolo; Los puentes del infierno.

La pérgola de las flores, M. Díaz, A. Prieto, en colores; Canuto Cañete conscripto del 7. Continuado.

SAAVEDRA

CUMBRE. G. del Río 4127. 70-5572. El tren, B. Lancaster; Invasión secreta. Variedades.

SAN MARTIN

ATENEO. San Martín 113. 755-0632. A cazar solteros y Psique y sexo. En continuado.

G. PLAZA. Uruguay 7. 755-0516. Por la patria; La fogosa criatura del planeta Ultra. En continuado.

MORENO. Moreno 45. 755-2346. — S.O.S. 117; Jinetes intrépidos.

SUR

B. ORDEN. B. de Irigoyen 1521. 23-7385. Calef. 2ª semana de éxito. 14.10, 17.05 y 22: La pérgola de las flores, color, M. Díaz y A. Prieto; 16.20 y 20.15: Canuto Cañete conscripto del siete.

C. GARDEL. Bolívar 1032. 34-7155. Emboscada; Tierra salvaje; Una noche en la ópera. (Sin restr.)

CONSTITUCION. B. Irigoyen 1414. 23-0248. Plat. $ 50. Cont. 17.40 y 22.30: El hijo del capitán Blood; 15.55 y 20.50: El vivo del escuadrón; 14.20 y 19.15: El placer de la venganza. (P|m|18|añ.)

G. SUD. B. de Irigoyen 1652. 23-6841 Continuadod. Zulma Faiad en:
PSIQUE Y SEXO
La casta Susana, M. Díaz. (P|18|a.) En breve: Harlow, la venus platinada.

N. PALACE. S. Juan 2461. 97-1723. En Technicolor. Jinetes intrépidos, c. Glenn Ford; 36 horas de suspenso; Para atrapar un espía, tech. Niños $ 40.

VALENTIN ALSINA

G. ALSINA. (V. Alsina) 208-8587. Psique y sexo con Z. Faiad; Alias Gardelito; 70 veces siete, con I. Sarli. (P|m|18|años).

VILLA DEVOTO

V. DEVOTO. Av. San Martín 6200. 50-1443. Niños $ 60. El ocaso de los cheyennes; El pirata de los mares del Sur; Colt 45.

L. STRA. Fco. Beiró 4879. 50-4533. 17, 22 hs. Río grande; 20.20 hs. La Guerra de Troya; 18.40 hs. Los tigres voladores.

V. URQUIZA

25 DE MAYO. Triunv. 4438. 51-1859. Todo en tecnicolor. El matasanos, con J. Lewis; El bufón del rey; Robinson Crusoe en Marte. Cont. Menores $ 80.

G. BOURG. Monroe 3966. 52-0119.

SOLUCION DEL NUMERO ANTERIOR

V	A	H	I	D	O		T	R	A	T	A	R
A		O	R	A				A	B	O		A
L		H		H	I		O	B		N		C
I		E		A	D	E	L	A		I		I
D	A	R		S	E	R	A	S		C	A	M
O		O	B		A		N		P	O		O
	O		A	L		T		N	I		O	
A	P	I	C	E		R		O	C	A	S	O
R	A	T	O		V	E	Z		O	D	E	R
I	C	O		P	E	S	A	R		O	R	A
D	O		P	O	R		R	I	N		A	D
O		R	O	C	A		A	N	O	S		O
	R	E	N	O				A	N	O	N	

Registro de la Propiedad Intelectual Nº 189.298

crónica DE LA MAÑANA
...o, Setiembre 18 de 1965

Destinos Anónimos

Escribe
AMERICO BARRIOS

EL hombre transcurre por la vida, la mayor parte de las veces, en forma anónima. Para el resto del mundo es una cifra, cuando aparece en las estadísticas, en los censos de las poblaciones, y es apenas una sombra cuando pasa por una calle. Una sombra sin nombre y sin apellido. Y se va para siempre y son pocos los que se enteran. No hay duelo nacional. No hay exequias multitudinarias. No hay grandes notas en los diarios. De pronto, ese sencillo destino de hombre anónimo se convierte en un destino lúgubre, en donde la arbitrariedad tiene apariencia de derecho, y la injusticia parece justicia...

•

Se llama Juan José Romero. Hace un año y medio le habían prestado una fragua para que trabajara, allá, en la ciudad de Catamarca, en donde vive con su esposa y sus hijos. Era chofer de bomberos. Pero quería ganar unos pesos más, ya que tiene una numerosa familia. De pronto, acosado por los problemas económicos de la casa, en donde el escaso dinero que ganaba no le alcanzaba, le pareció lo más natural que vendiera la fragua que le habían prestado. Había que dar de comer a sus hijitos pequeños. Se asombró de pensar así. Porque si hubiera tenido diez fraguas prestadas, y no una, habría vendido las diez, sin inmutarse, como ejerciendo un derecho natural. Pensó que había transformado su personalidad. Un día se vio en un calabozo de la cárcel de Catamarca, y la justicia lo condenó por haber vendido la fragua que no era de él. Entonces, Juan José Romero dijo que no recordaba haber vendido ninguna fragua. Fueron pasando los meses, y Romero se afligía de estar en la cárcel, teniendo una familia tan grande, para vestir y alimentar.

Muchas veces lloró con su dolor de hombre acorralado, sin comprender lo que le había sucedido. En su vida todo había sido amor. Amor a la esposa, amor a los hijos. Amor al trabajo. Y por eso estaba allí entre rejas. Pasó un año y un mes en la cárcel. Hasta que su abogada, la doctora Dora Molina Ocampo, pudo demostrar que Juan José Romero sufría de alteración mental cuando vendió la fragua. Nunca había mentido. Ahora está en libertad. Pero sin trabajo. Y el nido multitudinario con muchas bocas pidiendo de comer.

•

¡Sombrío destino de un hombre anónimo, que nació de padres trabajadores, que se hizo niño sudando en el trabajo, y está envejeciendo en el trabajo sin conocer otra cosa de esta vida. Ahora espera que lo reincorporen como chofer del cuartel de bomberos y le paguen los sueldos que dejó de percibir desde el año pasado. Si justicia fue devolverle la libertad, no será completa si se la dan para que se muera de hambre, abrazado a la mujer y los hijos. Estamos seguros que será reivindicado plenamente. De los poderosos hablan todos. Hablar de un destino ignorado, humilde, es grato si lo hacemos para que se le brinde justicia como en este caso. ¿NO LE PARECE?

Américo Barrios

BUEN DIA

★ CHAJA

Hermano del terō, es criollo. Acampó en el llano y allí gestionó y obtuvo, un puesto de "milico". Vigila el galope forastero y el trotar de las haciendas, junto a los alambrados gringos. Es igual que aquel viejo fonógrafo de la pulpería, tiene púas; púas que suele usar muchas veces como lanzas para defender su autoridad comprometida.

★ CONSEJO

Si tenemos la suerte de viajar en avión y la desgracia de que éste, por una falla del motor se estrelle, debemos usar el paracaídas; nos estrellaremos lo mismo, pero más suavemente. ¡Así da gusto!

★ SUSTANTIVOS EPICENOS

Son nombres de animales que se usan para ambos sexos en un solo género, ya sea masculino o femenino. Así decimos el buitre (sin distinción de sexo), la llama, el escarabajo, la chinche, etc.

"Tigre" no es nombre epiceno. Hace "el tigre" y "la tigre", aunque muchos suelen decir "tigra" para distinguir el género, pero ésto no es recomendable.

Mentira Críolla

"¿Pulóveres en primavera? No me entusiasman."

★ YO NO TENGO LA CULPA

Picasso recibe, en París, la visita de su amigo, el escritor y dibujante Pepe Zamora. Hablan de muchas cosas, y de pronto Picasso le dice:

—Oye, Pepe; tu pintura no me gusta.

—¡Hombre!, no tiene importancia. A mí tampoco me agrada la tuya...

—Tienes razón. Ni a mí. Pero la vendo toda, no puedo remediarlo.

★ ¿POR QUE?

El Padrenuestro, el Salmo 23 y el discurso de Lincoln en Gettisburg, son 3 obras maestras de la literatura universal. Ninguna de ellas tiene más de 300 palabras.

¿Por qué se obstinan ciertos oradores, entonces, en darnos la lata?

—¡Oh, Jaime! ¡esto es estupendo!

★ ¡A LA PELOTITA!

El GOLF es un juego originario de Holanda, cuya práctica, como lo demuestran numerosos grabados que se conservan en diferentes museos, era muy popular en los siglos XIV, XV y XVI.

★ SOCIALES

Comentaban dos pulgas que vivían en un perro lanudo:

—Sí, querida, éste año pensamos ir a veranear a un terrier.

★ EL ARTE DE VENDER

EL CLIENTE: Necesito un cinturón más largo; éste no me sirve. Estoy muy gordo...

VENDEDOR: No, señor; usted no está gordo. Lo que pasa es que los otros son muy delgados. A propósito, tenemos unos ambos que se ajustan perfectamente a su físico, como de medida; camisas de corte exclusivo y juegos de corbatas y pañuelos que armonizan con el ambo.

... y uno ya no se siente gordo, por lo menos de la billetera. Algo es algo.

★ MURMULLO DE PRIMAVERA

...que una antigua ley romana decretó que solo el zapato femenino podía ser de color blanco, amarillo o verde, y que solo los patricios y los magistrados tenían permiso para usar zapatos de pieles finas o adornos con oro y plata?

HOY LOS ASTROS MANDAN

ARIES (Del 21 de marzo al 20 de abril)
Se adelantan asuntos de trabajo, colaboración de quienes lo rodean. En amor, grata relación. No se desentienda de asuntos de familiares.

TAURO (Del 21 de abril al 20 de mayo)
Es el momento de poner en práctica asuntos de trabajo. En amor, tome una decisión prudente. Evite los gastos innecesarios, no invierta en juego.

GEMINIS (Del 23 de mayo al 21 de junio)
No dé demasiada importancia a comentarios de extraños con respecto a su trabajo, obre de la manera habitual. En amor, carta o noticia. Calud, mejor.

CANCER (Del 22 de junio al 21 de julio)
Ligera preocupación por dinero que no llega, la solución la trae el tiempo. En amor, interesante relación. El azar y la salud lo favorecen.

LEO (Del 22 de julio al 21 de agosto)
Colabore con socios o compañeros para activar asuntos de trabajo. En amor, no permita que sus nervios lo traicionen. El azar bien, pero prudencia.

VIRGO (Del 22 de agosto al 22 de setiembre)
Carta o noticia de persona ausente lo pondrá en vías de adelantos de trabajo. En amor, no dé mayor importancia a ligeros inconvenientes.

LIBRA Del 23 de setiembre al 22 de octubre)
Se aclara situación de trabajo que lo preocupaba, pero obre con prudencia. En amor, de su actitud depende el éxito. Si es prudente, salud mejor.

ESCORPIO (Del 23 de octubre al 21 de noviembre)
Asuntos de trabajo toman un giro imprevisto, enfrente los hechos con optimismo. En el amor, todo tien de a mejorar. No se desentienda del hogar.

SAGITARIO (Del 22 de noviembre al 21 de diciembre)
Prudencia en los asuntos de dinero, compras o gastos pueden perjudicarlo. En amor, obre con comprensión. Carta o visita alegran horas en el hogar.

CAPRICORNIO (Del 22 de diciembre al 20 de enero)
Cuide el trato con socios o superiores una actitud suya puede ser mal interpretada. En amor, interesante relación. El azar y la salud bien.

ACUARIO (Del 21 de enero al 19 de febrero)
Es el momento de activar asuntos de trabajo, la situación lo favorece. En amor, evite escenas que a nada conducen, Suerte en el juego.

PISCIS (Del 20 de febrero al 20 de marzo)
Asuntos de trabajo reclamarán su atención. ocúpese personalmente de sus obligaciones. En amor buenas noticias. paseos o diversiones.

NUEVO!
SUPER CHALET
$3.980 POR MES
UNICA EN LA ARGENTINA CON LICENCIA EUROPEA "ANTISHOCK"
TARZAN 66
CON VENTANALES PANORAMICOS DESLIZABLES
DE ALUMINIO. CON VIDRIOS POLARIZABLES
EXPOSICION Y VENTAS
POMPEYA: Av. SAENZ 1102 • MORON: RIVADAVIA 18.127 (F. Estación) • SAN JUSTO: Av. Pcias. UNIDAS 3600 y Bs. As. • SAN FERNANDO: Calle CONSTITUCION 480
CONSTITUCION: BRASIL 849 • AVELLANEDA: Av. MITRE Nº 338 • VICENTE LOPEZ: Av. MAIPU 25 (Fte. Saavedra) • ROSARIO: PROXIMAMENTE
LA PLATA: Calle 49 Nº 679 • LINIERS: CARHUE 54 (a 1/2 C. Estación) • BOULOGNE: Av. ROLON 2600 (Fte. Estación) • MATADEROS: TELLIER 2149 (Fte. al Matadero Cap.)
HORARIO: Lunes a Sábados de 9 a 20 Hs. Domingos Cerrado